Anno 109 - Numero 136 Torino - Via Marenco 32 - Centr. tel. 65681 - Selez. passante 6568(**) L. 200 (arretrati il doppio) - (Sped. abbonam. postale G. 1/70) Giovedì 23 Giugno 1977

STAMPA SERA

QUOTIDIANO D'INFORMAZIONI

TORINO

PRESTO ALL'OPERA CONTROLLORI DEL FISCO

A PAGINA 7

Charlie
il profumo più originale di
REVLON
da PROFUMI Servetti

Alessandrino - Chiudono le fabbriche?

100 MILA SENZA ACQUA IL VELENO E' GIA' NEL PO

FRANCO MARCHIARO

NOVI LIGURE — *A mezzogiorno è iniziata, presieduta dal prefetto di Alessandria, Chialante, una riunione in prefettura dei sindaci e degli ufficiali sanitari dei Comuni della Valle Scrivia, nel Novese e nel Tortonese, che sono stati costretti a sospendere l'erogazione dell'acqua potabile per il timore che sia inquinata dal tetracloruro di carbonio finito nello Scrivia lunedì pomeriggio a Pietrabissara (Isola del Cantone). Lo Scrivia alimenta gli acquedotti.*

In base ai primi risultati la situazione sarebbe tranquillizzante. Tuttavia è giunta notizia dalla provincia di Parma che il tetracloruro è presente in elevata quantità nel Po: come si sa, lo Scrivia è un affluente del maggior fiume italiano.

Dati confortanti quindi, ma non significa che la situazione in Valle Scrivia torni immediatamente alla normalità e che sia del tutto cessato lo stato di allarme.

Il tetracloruro non si trova nell'acqua, allora, ci si chiede, dove è finito? Per scoprirlo saranno proseguite le

Segue in 4ª pagina

TARDELLI e BETTEGA in vendita PER OTTO MILIARDI

La Juventus mette in vendita Bettega e Tardelli per una cifra complessiva di otto miliardi di lire. Viste le quotazioni del mercato italiano attuale, la società si è adeguata. Frattanto l'Inter si è assicurata Altobelli cedendo in cambio Guida, Martina, Mutti e Magnocavallo più la somma di 500 milioni. Altobelli rientra nel piano di potenziamento previsto da Mazzola, Beltrami e dal presidente nerazzurro Fraizzoli. (A PAGINA 16)

REVELLI LIBERO OGGI?

Servizio a p. 2

PER CURCIO LA SENTENZA

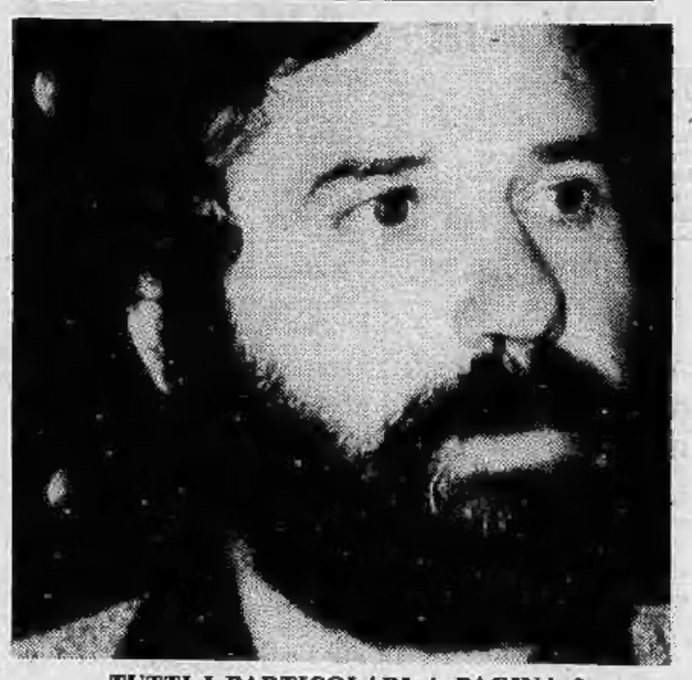

TUTTI I PARTICOLARI A PAGINA 2

INFORMAZIONE PUBBLICITARIA
NEGOZIO ESCLUSIVO NAZARENO GABRIELLI
BOIDI
La più bella
Profumeria di Torino-Via M.Polo 15

IL PUNTO

di ENNIO CARETTO

L'ESTATE che è appena incominciata non sarà facile: ma potrebbe schiudere al Paese un migliore orizzonte politico-economico. Per l'accordo programmatico di governo, siamo infatti alla stretta finale.

Molto, nei prossimi giorni, dipenderà dai comunisti e dal delicato meccanismo dei prezzi. Dai comunisti, perché se essi pretenderanno ulteriori concessioni dalla dc, scateneranno un confronto che potrebbe spaccare il Paese in due. Dal meccanismo dei prezzi, perché se la speculazione lo altererà, supereremo (forse senza poter tornare indietro) i limiti di rottura indicatici con chiarezza dal Fondo Monetario Internazionale.

Paradossalmente, quello che mesi fa era il pericolo più grave, il costo del lavoro, appare quasi sotto controllo. Esso è stato solo ridotto, non sventato. Ha tuttavia consentito un notevole aumento della produttività e, sia pure tra preoccupanti alti e bassi, il rilancio della produzione. E' la conferma che il Paese è disponibile ai sacrifici, purché si siano fissati obiettivi giusti.

5 MENU per "Stampa Sera"

Desidero segnalare il ristorante:

Via

Località

Telefono

Inviare a: STAMPA SERA - Ufficio Sviluppo - Via Marenco 32 - 10100 Torino. Tel. 65.68.322/65.68.378. Più tagliandi possono essere riuniti in una sola busta.

I DIFENSORI HANNO CHIESTO L'ASSOLUZIONE

CURCIO: la sentenza!

SILVANO COSTANZO

MILANO — La sentenza è imminente. La corte è riunita ormai dalle 9,35. Il clima è tornato teso e difficile come nel giorno di apertura del processo. Neppure ogni Curcio, Nadia Mantovani, Guagliardo, Basone e Giuliano Isa si sono presentati in aula. Hanno rinunciato persino a leggere un ultimo comunicato. «Qui, non abbiamo più niente da dire», avevano scritto giovedì scorso in un volantino. Hanno mantenuto la parola. Si teme che ora si facciano sentire le «colonne esterne». I servizi di sicurezza sono stati ulteriormente rinforzati. Sin da stamane all'alba, pattuglie di polizia hanno tenuto sotto stretta sorveglianza, le case degli avvocati, dei giudici popolari, le sedi dei giornali.

E' una mobilitazione generale, quasi uno stato di allerta. L'ondata continua di attentati dei giorni scorsi ha messo a dura prova i nervi dei milanesi. Non c'è sirena d'ambulanza che non colga centinaia di sguardi smarriti, passanti immobili, in ansia per chissà quale nuovo episodio della strategia della paura.

Il processo è stato condotto a spron battuto proprio per questo. Una scomoda formalità da sbrigare il più in fretta possibile, nella speranza, forse infondata, che la fine del dibattimento possa far ritornare tempi più tranquilli. Ieri gli avvocati di ufficio si sono sottoposti ad un lungo *tour de force*. L'intera udienza è stata occupata dalle loro arringhe. Hanno parlato praticamente per otto ore. Le loro richieste sono state inversamente proporzionali a quelle del pubblico ministero (che erano state eccezionalmente pesanti, fino a chiedere ventun anni per Curcio). Hanno perorato una raffica di assoluzioni. Non hanno molte speranze.

Sono comunque riusciti ad attirare qualche spettatore. Il collegio di difesa contiene alcuni fra i nomi più prestigiosi del Foro milanese. C'era curiosità per il loro intervento. Hanno fatto quanto di meglio sapevano, stimolati dal clamore del processo e dalle minacce che pendevano su di loro. Sono stati di volta in volta tecnici, teatrali, brillanti.

In alcuni momenti anche patetici. Quando hanno tentato orazioni politiche (*«L'utopia di oggi può essere la realtà di domani»*, hanno persin detto), sono stati accolti da parecchi sorrisi; nonostante la buona volontà, era difficile immaginare i principi del Foro tramutati in rivoluzionari. I giudici popolari hanno resistito solo per qualche ora. Uno si è addormentato.

A sera, alla fine delle arringhe, sono usciti dal Palazzo di Giustizia stanchi e un po' nervosi. Li ha distratti lo spettacolo del solito servizio di sicurezza. Con una novità. Fra i tanti poliziotti travestiti da «autonomi», questa volta ce n'era uno particolarmente effeminato, con gli orecchini sotto i capelli fluenti. E' stato il «clou» della giornata. Per un attimo, si è sciolta persino la tensione.

Valanga di proteste delle famiglie

I bocciati sono troppi? Inchiesta del ministro

ROMA — Un anno di scrutini severi, in particolare negli istituti tecnici, nelle scuole magistrali e nei licei scientifici. Il ministro della Pubblica Istruzione, Malfatti, ha ordinato un'inchiesta di carattere nazionale, per verificare se e in quale misura i dati definitivi concordano con le cifre campione.

Le comunicazioni che ha già ricevuto da oltre cento provveditori sembrano confermare quella che era una voce corrente, e cioè che negli scrutini di fine anno i professori siano stati un po' più severi del consueto (o che forse il livello di preparazione era più basso). Ma fino a questo momento, sui dati nazionali, è possibile fare soltanto ipotesi.

Le bocciature sarebbero state il 4 per cento nei licei classici, un percentuale normale; il 13 per cento nei licei scientifici, con un andamento leggermente superiore al consueto: del 18 per cento negli istituti tecnici e in quelli professionali, e qui si è decisamente al disopra della norma; e infine del 16 per cento nelle scuole magistrali, anche qui più degli anni scorsi. Sembra comunque escluso che le cifre globali dei bocciati, superiori in misura dal 6 al 9 per cento a quelle dello scorso anno, siano raddoppiate rispetto al giugno 1976, come è stato sostenuto di recente.

A Torino i bocciati sono stati il 5,4 per cento nei licei classici, il 15 per cento negli istituti magistrati, il 16 per cento in quelli commerciali, il 14,2 per cento negli istituti industriali, e il 14 per cento negli istituti tecnici, e infine al 26 addirittura negli istituti professionali.

Secondo il provveditore agli studi di Torino, Lucio Pisani *«lo spettro della disoccupazione giovanile ed il dibattito sulla professionalità hanno fatto stringere i freni nelle scuole da cui si vuole che i tecnici escano tecnici e i futuri maestri sappiano fare i maestri»*.

Per il provveditore agli studi di Roma, Italia Lecaldano, la severità è stata relativa: *«Abbiamo avuto a Roma più di 50 istituti autogestiti, scuole dove gli alunni hanno soppiantato per settimane i professori. Se si fossero volute scatenare rappresaglie si sarebbero avuti altri dati. Invece c'è stata comprensione, senza danno per l'equità»*.

m. tos.

Mirra Maria Cortese, la studentessa di Cagliari rimandata per la condotta (pur avendo la media del 7)

Nel carcere di S. Gimignano

Da questa notte 3 guardie ostaggio dei detenuti

SAN GIMIGNANO — Tre agenti di custodia della casa penale di San Gimignano, in provincia di Siena, sono tenuti in ostaggio, dalla scorsa notte, da alcuni detenuti i quali hanno dichiarato al direttore del carcere di avere attuato la protesta per sollecitare precisi interventi in merito alla loro posizione. Assieme al direttore del carcere sta trattando con i detenuti il giudice di sorveglianza.

Il Sunia chiede modifiche al decreto sull'equo canone

Duecentomila sfratti

ROMA — Licenza di essere sfrattati per duecentomila inquilini: tanti sono quelli che corrono il rischio di essere mandati via dall'appartamento che hanno in affitto, dopo il nuovo decreto di proroga del blocco dei fitti emanato dal governo; un documento che non sospende, come il precedente, l'esecutività delle sentenze di sfratto.

Dal 1° luglio, data in cui entra in vigore il decreto, il pretore può rendere operativo lo sfratto. In realtà è in potere del magistrato concedere una proroga, da uno a 36 mesi, a sua discrezione.

Il sindacato Inquilini (Sunia) chiede che il Senato — cui spetta il compito di approvarlo — modifichi il decreto del governo, estendendo il blocco anche agli inquilini che godono di un reddito superiore ai 5 milioni e mezzo e mantenendo la sospensione degli sfratti.

IL TEMPO CHE FARA'

Tempo previsto: al nord generalmente nuvoloso con possibilità di qualche precipitazione temporalesca specie durante le ore più calde. Su tutte le altre regioni sereno o poco nuvoloso con attività cumuliforme ad evoluzione diurna nelle zone interne del centro. **Temperatura:** stazionaria. **Venti:** in prevalenza deboli da est nord est e da nord ovest sulle restanti regioni. Rinforzi di brezza nelle ore pomeridiane.

In Italia			All'estero		
Bolzano	+ 13	+ 26	Atene	+ 24	+ 34
Milano	+ 15	+ 25	Bruxelles	+ 6	+ 15
Torino	+ 12	+ 23	Copenaghen	+ 15	+ 22
Genova	+ 15	+ 23	Lisbona	+ 13	+ 22
Firenze	+ 15	+ 25	Londra	+ 9	+ 18
Napoli	+ 19	+ 25	Madrid	+ 7	+ 24
Roma	+ 13	+ 27	Parigi	+ 12	+ 15
Cagliari	+ 16	+ 27	Stoccolma	+ 9	+ 18

TEMPERATURE DI TORINO

massima	+26,0
minima	+16,0
media	+17,5

Rilevazioni del **Servizio meteorologico della Aeronautica militare di Caselle** alle ore 20: press. a livello del mare 1015 mb; umidità 97%. Cielo nuvol. Temp. max. 22,5; min. 14,8; media 15,7. **Previsioni:** cielo nuvoloso con precipitaz. anche a carattere di rovesci temporaleschi. Venti deboli

STAMPA SERA

Direttore responsabile Ennio Caretto

Editrice **LA STAMPA S.p.A.**

Presidente Giovanni Giovannini

Amministratore Delegato e Direttore Generale Umberto Cuttica

Consiglieri Vittorino Chiusano, Giulio De Benedetti, Carlo Masseroni, Cesare Romiti

Sindaci Alfonso Ferrero (pres.), Pierluigi Bertola, Secondino Rolfo

© 1977 Ed. LA STAMPA S.p.A.

LA POLIZIA FRANCESE: REVELLI SARÀ LIBERATO FORSE OGGI

Il riscatto per il direttore della Fiat France sarebbe stato già versato martedì scorso

PARIGI — La liberazione di Luchino Revelli Beaumont, il direttore generale della Fiat-France rapito 73 giorni fa, il 13 aprile scorso davanti alla sua abitazione parigina, sembra prossima: è almeno questo il parere della polizia francese, la quale mantiene uno stretto riserbo su tutta la vicenda ma lascia capire che entro oggi Revelli potrebbe fare ritorno, sano e salvo a casa.

E' molto difficile capire su quali elementi la polizia parigina basi questa sicurezza. «La vita di un uomo è ancora in gioco e non ho nulla da dire fino a quando Revelli non avrà fatto ritorno a casa», è la risposta che si ottiene dal commissario Ottavioli, capo della brigata criminale. Anche sui motivi dell'arresto del mediatore ufficiale tra la famiglia e i rapitori, l'ex diplomatico dominicano Hector Aristy, in galera da una settimana, non si riesce a sapere nulla.

Sembra che per liberare il dipendente della Fiat i rapitori abbiano posto tre condizioni: alcuni milioni di dollari di riscatto, la pubblicazione di un loro comunicato su alcuni grandi giornali europei e sudamericani, e la possibilità di guadagnare uno-due giorni di tempo tra il pagamento del riscatto e la liberazione. Due di queste condizioni sono state accolte e già rispettate: la pubblicazione del documento e il pagamento.

La somma richiesta sarebbe stata versata dai familiari nella giornata di martedì in alcuni conti numerati in Svizzera.

Paolo Revelli Beaumont, figlio del dirigente Fiat rapito, ha tuttavia smentito che il riscatto per la liberazione di suo padre sia stato pagato ieri mattina in un caffè parigino. Questa notizia, che Paolo Revelli ha definito «leggera, folle e stupida», era stata data da una stazione radio durante il notiziario delle tredici. Paolo Revelli non ha fatto commenti sulle indiscrezioni secondo le quali il riscatto sarebbe invece stato pagato martedì depositando la somma richiesta in conti svizzeri.

PISTOIA: CONFERMATO IL FERMO PER L'ATTENTATO

PISTOIA — E' sempre in stato di fermo il giovane bloccato ieri dai carabinieri nella zona dove è stata trovata l'automobile usata dai responsabili dell'attentato contro l'esponente pistoiese della dc Giancarlo Niccolai.

Il giovane fermato si chiama Orazio Barbato, ha 19 anni, è nato in Belgio, ma la sua famiglia abita da diverso tempo a Serravalle di Pistoia. Ultimamente si è licenziato dall'azienda calzaturiera dove lavorava, sembra perché avesse intenzione di emigrare. Secondo quanto risulta agli investigatori, ha preso parte a manifestazioni indette da movimenti della sinistra extraparlamentare, compresa quella del 12 marzo a Roma.

Nella sua abitazione sono stati trovati volantini di varie organizzazioni, ma nessuno di «prima linea», l'organizzazione che ha rivendicato l'attentato. Aveva anche un paio di pantaloni macchiati, probabilmente di sangue.

r. s.

Coltellate perché vuol vedere il film

SAVONA — In un cinema, durante l'ultima proiezione di ieri sera, uno spettatore infastidito dal contegno di alcuni ragazzi li ha invitati ad essere più educati. Uno ha impugnato allora un coltello e l'ha colpito al sopracciglio sinistro. Il ferito guarirà in pochi giorni.

IL PAESE

Dietro l'angolo che c'è?

Filippo Barbano

Celebrato da una riuscita trasmissione televisiva, l'interrogativo « che cosa c'è dietro l'angolo? » esprime assai bene le incertezze, le inquietudini, il disagio insomma della nostra vita quotidiana. Avevo preso nota delle risposte che gli interlocutori davano, bontà loro, di lunedì in lunedì. Rileggendole ora, le loro tendenze appaiono nell'insieme rivolte, se non all'ottimismo, neppure al pessimismo.

Dietro l'angolo c'è qualche cosa di grosso, più che una « crisi » economica. Dietro l'angolo ci aspetta un profondo mutamento della società e di noi stessi. Dietro l'angolo vi è più fiducia in se stessi che nelle istituzioni.

Questa consapevolezza matura della crisi istituzionale, questa fiducia nelle risorse dell'uomo sono un segno di realismo, di una « vitalità », che è possibile scorgere anche in taluni atteggiamenti distorti del carattere nazionale italiano.

Nel nostro paese ci sono molte cose manifestamente negative. Esse potrebbero avere, tuttavia, per la gente, un significato latente, legato cioè ad una incuria pubblica secolare e alla cosiddetta « arte di arrangiarsi ». Per esempio, oggi, il lavoro nero, la doppia occupazione, mentre sfuggono al lavoro legale, protetto, spiegano la « tenuta » di migliaia e migliaia di bilanci familiari « costruiti su spezzoni di lavoro ». Altro esempio: la rincorsa, non ancora arrestata, a soddisfare certi desideri tipo Anni 60, ha delle motivazioni privatistiche e consumistiche, ma allo stesso tempo essa è una spinta verso i bisogni produttivi e la gestione partecipata dei servizi sociali. E gli esempi si possono moltiplicare.

L'arte di arrangiarsi potrebbe dunque essere il risultato qualunquistico della difesa privata de situazioni di malgoverno: per decenni gli italiani hanno dato lavoro e consenso in cambio di istituzioni politiche sempre più degradate. Un buongoverno potrebbe, invece, ritrovarsi quell'« arte » come una risorsa, non solo di capacità di adattamento, ma di inventiva, innovazione, creatività. Una forza sociale e non solo individuale. Fatte salve, naturalmente, certe garanzie di mutamento per ciascuno e per tutti e non solo per pochi. Queste garanzie, di natura politica, non possono farsi attendere, indefinitamente, dietro l'angolo.

La riforma sanitaria: che cosa è, come funziona

Mutue addio: arriva la Regione

1° luglio: cambia l'assistenza per 50 milioni d'italiani

DANIELA DANIELE

La riforma sanitaria ha fatto un altro passo avanti. Ieri la Commissione Igiene e Sanità della Camera ha approvato il disegno di legge che stralcia le norme per lo scioglimento delle mutue dal quadro della riforma: il voto del Senato è previsto entro il 30 giugno. Se il provvedimento non sarà approvato per tempo interverrà il governo con un decreto legge che lo renderà immediatamente operativo, in attesa che termini il travagliato iter parlamentare. Comunque vadano le cose il 1° luglio le mutue « si scioglieranno ». E' un dato certo. Perché s'è voluta la loro fine? Essenzialmente per un motivo. Gli enti mutualistici, che hanno in tutto circa 50 milioni di assistiti, sono fioriti in questi anni discriminando salute e interessi. I mutuati italiani sono divisi per settori: quelli serviti a regime generale, a regime speciale e a regime di cassa mutua provinciale.

Vediamo più da vicino queste categorie. Regime generale: sono i lavoratori del settore privato Inam, circa 26 milioni e mezzo. Regime speciale: ecco i pubblici dipendenti dello Stato (compresi i familiari) facenti capo all'Enpas (5 milioni e 249 mila e 500), i pubblici dipendenti degli enti di diritto pubblico, Enpdedp (972 mila 931) ed i pubblici dipendenti degli enti locali, Inadel (2 milioni 114 mila e 476).

Inoltre tre casse marittime, sempre a regime speciale, « proteggono » la gente del mare: la « marittima meridionale» (218 mila assistiti), quella « tirrena » (70 mila) e la cassa di previdenza del porto di Savona (3 mila 850 iscritti). E quindi altre categorie del settore privato, giornalisti, la « gente dell'aria » e altre, ognuna con il proprio ente, ognuna con i suoi privilegi, ognuna con le sue «terme pagate, tutto compreso », o no.

Ci sono poi le casse malattia provinciali: coltivatori diretti (4 milioni e 700 mila 599 iscritti); cassa artigiani (3 milioni 987 mila 332); cassa commercianti (2 milioni 752 mila 324). Poi i medici, 158 mila 771 iscritti all'Enpam, le ostetriche, 17 mila 570 all'Enpao, i farmacisti, 32 mila 453 all'Enpaf, i veterinari, 20 mila 300 all'Enpav.

E non è finita. Ci sono anche gli avvocati, i procuratori, gli ingegneri, gli architetti, i geometri e i ragionieri. Tutti «diversi», anche se hanno lo stesso raffreddore. «La mia mutua questa medicina la passa», *dice orgoglioso l'ingegnere,* «la mia invece no», *risponde il coldiretto,* «non importa — *ribatte l'ingegnere* — la faccio segnare dal mio medico, come se fosse per me». *E così via. E avanti con i debiti degli enti mutualistici, avanti con il caos. E soprattutto avanti con la spesa assurda degli italiani per «mangiare» medicine: 22 specialità pro capite all'anno. Tanto... paga la mutua.*

Il 1° luglio, quindi, finisce la cuccagna. Forse di cuccagna si può parlare soprattutto per le industrie farmaceutiche, che ci hanno propinato sempre le stesse medicine, colorate e confezionate in modo diverso, a seconda della richiesta di mercato e della moda. «A far tempo dal 1° luglio — *dice il disegno di legge approvato ieri* — le funzioni amministrative concernenti l'assistenza sanitaria, già proprie degli Enti, Casse, servizi e gestioni autonome sono trasferite, per i territori di loro competenza, alle Regioni e alle province autonome di Trento e Bolzano».

« In attesa della riforma sanitaria — *prosegue il documento* — le Regioni si atterranno, nell'esercizio delle nuove attribuzioni ad esse demandate, alle norme della presente legge e a quelle degli ordinamenti degli Enti anzidetti, nonché alle linee di indirizzo e alle direttive all'uopo emanate dal governo della Repubblica, attraverso gli organi e i ministeri competenti ».

Le Regioni si stanno preparando. In alcune sono già cominciati incontri, consulte, convegni tra gli assessori e i « commissari delle mutue », che il 1° luglio cambieranno il nome in « commissari liquidatori ». *Si tirano le somme, si fanno i conti. Si cerca il sistema per pagare i debiti. La persona giuridica dell'ente mutualistico, infatti, per scomparire deve far « scomparire » anche i suoi debiti.*

Ma soprattutto si devono sistemare più di 65 mila lavoratori delle mutue stesse. Molti assunti per reale necessità di personale, molti per clientelismo, nel boom della fioritura dei vari enti. La situazione varia moltissimo da regione a regione: da una parte poca gente, pochi impiegati, pochi addetti e ingolfamento delle pratiche; dall'altra persone che fanno aeroplanini di carta, aspettando che arrivi l'ora di lasciare l'ufficio.

Un quadro eterogeneo, disorganico: una patata bollente per gli enti regionali, ma anche una grossa attribuzione di potere. Che cosa diventeranno gli «assessorati alla Sanità regionali»? Ufficialmente i responsabili della salute pubblica, naturalmente insieme ai medici, ma ufficiosamente grossi centri di potere politico, con le conseguenze che ognuno può immaginare.

(1 - continua)

L'ATTENTATO AL PRESIDE

Il travestito che ha sparato

Roma. Ecco l'identikit della donna che ha sparato al preside della facoltà di Economia e Commercio prof. Cacciafesta. Ma esistono molti dubbi sul suo sesso. Si pensa che si tratti di un terrorista travestito (telefoto)

DOPO QUASI 3 MESI DI PRIGIONIA

ROMA: LIBERATO IL FIGLIO DEL COSTRUTTORE BALDESI

ROMA — Massimo Baldesi, il ventottenne figlio del costruttore romano Renzo Baldesi, che ricopre anche la carica di vicepresidente della « Roma-Calcio », è stato liberato ieri notte dopo ottanta giorni di prigionia dai banditi che, la sera del 4 aprile, l'avevano sequestrato sotto casa.

Massimo Baldesi è stato rilasciato poco prima delle 24 al chilometro 16 della via Salaria, nei pressi di una casa cantoniera. Era ancora legato e imbavagliato. A segnalare la sua presenza sono stati i cani del cantoniere che abbaiando hanno indotto il loro padrone a uscire a dare un'occhiata.

Immediatamente, Massimo Baldesi ha avvertito per telefono il padre, che è corso a prenderlo. La polizia ha organizzato una battuta nella zona, con la speranza di trovare i rapitori ma senza esito. Il ritorno di Massimo era atteso fin dal pomeriggio. Non si conosce l'entità del riscatto pagato da Renzo Baldesi, che fa parte dell'« aristocrazia » dei costruttori romani: è uno dei cosiddetti « palazzinari », con i Marchini, Spartaco Sparaco, Mario Genghini.

Massimo Baldesi venne aggredito nel garage di casa sua, rimanendo ferito nella colluttazione. L'allarme fu dato quasi subito da un vicino che notò le macchie di sangue sul pavimento dello scantinato.

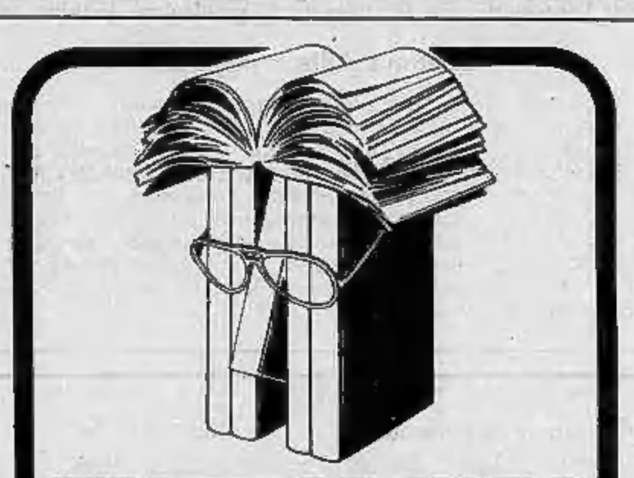

TUTTOLIBRI
il settimanale per riconoscere i tuoi libri.

Archeologia,
scienza che affascina

I MILLENNI SULLA PIETRA

editrice LA STAMPA

Rossella Boutique
SCONTI
30-50%
fine serie
via Sacchi 26 TO. 555.085 • 511.426

VALLE SCRIVIA - Centomila persone costrette a rifornirsi con le autobotti

VELENO, MANCA L'ACQUA, GRAVI DISAGI

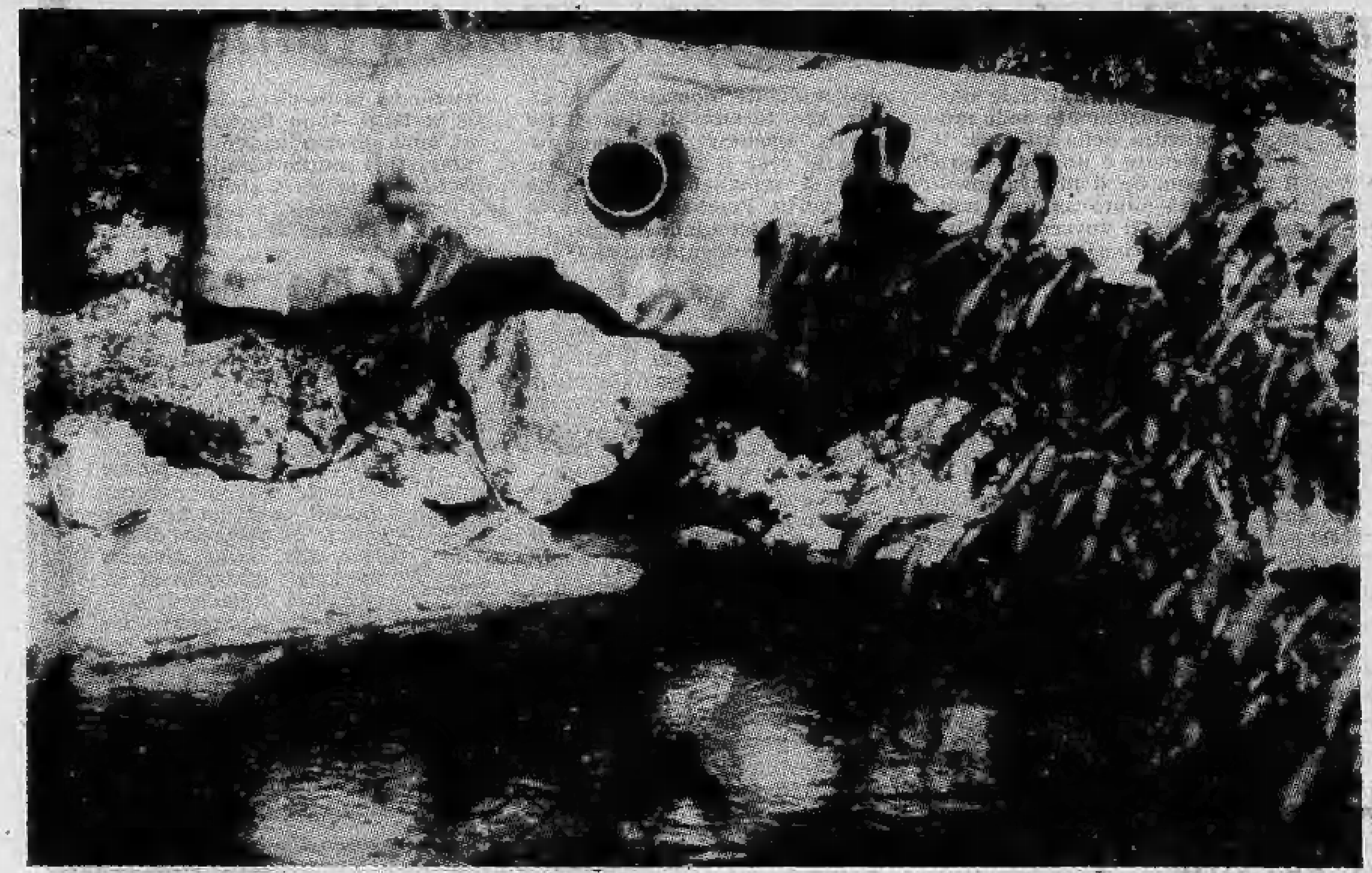

Ecco l'autobotte che ha causato il gravissimo inquinamen to. Era carica di tetracloruro. E' finito tutto nello Scrivia

Continua dalla 1ª pagina

analisi ancora per diversi giorni e saranno anche effettuate trivellazioni nel fondo dello Scrivia. Il prodotto è in parte volatilizzato, ma non tutto, quindi si vuole scoprire dove è finito. Un'ipotesi è che sia penetrato depositandosi sul fondo perché molto più pesante dell'acqua, nel terreno, col pericolo quindi di inquinamento delle falde. Un'altra parte del tetracloruro potrebbe essere stata trascinata dalla corrente verso valle senza però essersi diluita, di qui la negatività delle analisi, ma non si conosce il comportamento del prodotto nel futuro.

La chiusura degli acquedotti nei Comuni del Novese e del Tortonese, che sta creando grave disagio ad almeno centomila abitanti — vi è il rifornimento attraverso le autobotti, ma è pur sempre una misura di emergenza, tenuto conto che siamo ormai in estate e che il consumo d'acqua è notevole — è un provvedimento che forse per qualche giorno dovrà continuare.

Anche la situazione nelle industrie potrebbe farsi critica, quelle dolciarie hanno già fermato gli impianti, altre potrebbero essere costrette a farlo. Intanto le popolazioni lamentano l'assurdo, ingiustificato aumento del prezzo dell'acqua minerale e dei contenitori in plastica.

Travestito smascherato

La fidanzata è un bel giovanotto

LA SPEZIA — Grazie a una lite in un bar un giovanotto ha scoperto che la sua promessa sposa era in realtà un uomo. Durante la lite, infatti, sono intervenuti i carabinieri e tutti i presenti, «fidanzata» compresa, hanno dovuto mostrare i documenti da cui è saltata fuori l'identità vera dell'aspirante sposina.

Questo episodio inconsueto che ha lasciato sgomento «lui» e di stucco i suoi parenti e che ha portato ovviamente alla rottura immediata del fidanzamento, è accaduto domenica scorsa a Deiva Marina. Un livornese 30enne, la sorella, il cognato (tale Bonascini da Castagneto Carducci) e la «fidanzata», un travestito spezzino con tanta femminilità in superficie, erano partiti in auto da Genova per trascorrere la giornata sulla riviera spezzina. Seguendo la vecchia Aurelia sono giunti al passo del Bracco e si sono fermati a ristorarsi (qualche bibita e una manciata di noccioline) nella trattoria Baracchino.

Giunto il momento di pagare hanno protestato con la titolare dell'esercizio, Maria Gioiella Musso, ritenendo il conto di 2300 lire eccessivo. Non sono volate solo parole, ma pure ceffoni, tanto che si è reso necessario l'intervento dei carabinieri. E sono stati appunto questi ultimi da un controllo dei documenti a scoprire le generalità vere della promessa sposa. Superato il primo choc il livornese caduto in errore ha minimizzato: «L'ho conosciuta solo pochi giorni fa, chi non ci sarebbe cascato?».

Improvvisa e crudele malattia ha strappato ai suoi cari che adorava

Emanuele Allemand

Con angoscia disperata e rimpianto incolmabile ne annunciano la morte la moglie **Teresa**, i figli **Emiliano**, **Antonio**, **Manuela**, la mamma, la sorella **Irene**, i suoceri, **Tiziana**, **Lucinda**, gli adorati nipotini **Alain** e **Amanda**. I funerali avranno luogo venerdì 24 giugno ore 15,30 con partenza dall'abitazione dell'estinto, via Medail 25. Non fiori ma preghiere.
— **Bardonecchia**, 22 giugno 1977.

Giampiero e **Simona** partecipano al grave lutto che ha colpito i fraterni amici Teresa, Manuela, Emy, Tony.

Partecipano al lutto della famiglia Allemand:
famiglia **Sacco e Masset**
famiglia **Negri**
famiglia **Ferruccio Bostieco**
famiglia **Pier Giorgio Bava**
famiglia **De Nicola**
famiglia **Alessandro Gibello**
famiglia **Aldo Balbo**
famiglia **Beppe Zavattaro**
famiglia **Fedele Mazzitti**
famiglia **Paolo Massara**
Fausto e Aurelia Martelengo
Sergio Marchini
famiglia **Bruna Durando**
famiglia **Elidio Pesando**

Partecipano al grave lutto della famiglia Allemand gli amici **Cesare e Maria Arnaud**.

Il **Consiglio Direttivo dello Sci Club Bardonecchia** e **Soci** tutti con infinito dolore partecipano al lutto per la perdita del caro **EMANUELE**, per tanti anni amico e prezioso collaboratore.

Le famiglie **Giovanni** e **Rolando Minasso** partecipano al dolore della famiglia Allemand.

La famiglia **Raiteri** partecipa commossa al grande dolore.

Ferruccio, Riccardo e **Piera** profondamente addolorati sono affettuosamente vicini a Teresa, Emy, Antonio e Manuela, e partecipano al loro grande dolore per l'immatura perdita del

rag. Emanuele Allemand
— **Bardonecchia**, 22 giugno 1977.

Dopo una esistenza interamente dedicata alla famiglia serenamente mancava l'anima buona di

Maria Genti ved. Novara

Lo piangono affranto le figlie **Maddalena** ved. **Picardo**, **Marina** col marito **Eugenio Vitale**, l'adorato **Achille** con **Patrizia**, la cognata **Giuseppina Novara** ved. **Scoffone**, nipoti, cugini. Un ringraziamento particolare al dottor Romano Vinai per le assidue cure. Funerali oggi ore 16 dall'abitazione via Massena 44.
— **Torino**, 23 giugno 1977.

Costernata partecipa la nipote **Wanda Migliavacca** ved. **Mariotti** e famiglia.

Prendono affettuosa parte al dolore della cara Marisa gli amici:
Giulia de Fernex
Manuela Sergio Giuli Besso
Miryam Stefano Hirsch
Virginia Umberto Sacerdote
Ada Treves Sacerdote

Si uniscono al dolore le famiglie **Palmero** e **Montaldo**.

Luni Cagliero è vicina alla carissima amica **MARISA**.

Improvvisamente è mancato all'affetto dei suoi cari

Mario Merlo
di anni 36

Ne danno il doloroso annuncio la moglie **Anna Maria**, i figli **Diego** e **Nicola**, il papà, la mamma, il fratello **Francesco** con **Anna** e **Paola**, il cugino **Cesare** con moglie e figli, la suocera, zii, zie, cugini e parenti tutti. I funerali avranno luogo giovedì 23 c.m. alle ore 16 partendo da Galleria Matteotti 6. Non fiori ma opere di bene.
— **Acqui Terme**, 21 giugno 1977.

Cesare Merlo con la moglie **Elga** e figli prendono viva parte all'immenso dolore della cugina Anna Maria e familiari per l'immatura perdita del loro caro **MARIO**.
— **Acqui Terme**, 21 giugno 1977.

Nino e Giulietto Toja partecipano al dolore della famiglia Merlo per l'improvvisa scomparsa del caro **MARIO**.
— **Acqui Terme**, 21 giugno 1977.

La ditta **Racconigi Lane S.p.A.** partecipa al grave lutto della famiglia Merlo per la perdita del caro congiunto **MARIO**.
— **Acqui Terme**, 21 giugno 1977.

La famiglia **Gaino** e le famiglie **Parisio** prendono viva parte al gravissimo lutto che ha colpito la famiglia per la immatura e improvvisa scomparsa del carissimo amico

Mario Cesarino Merlo
— **Acqui Terme**, 21 giugno 1977.

Famiglia **Repetti Emilio** partecipa al grave lutto prematura scomparsa

rag. Mario Merlo
— **Acqui Terme**, 22 giugno 1977.

Lorenzo Sauerwein e figlia si uniscono commossi al dolore della famiglia Merlo per la prematura scomparsa del caro congiunto **MARIO**.
— **Acqui Terme**, 22 giugno 1977.

La **Ditta Leone di Alessandria** partecipa al grave lutto della famiglia Merlo per l'immatura scomparsa del caro amico

Mario Merlo
— **Alessandria**, 23 giugno 1977.

Il **Consiglio direttivo e componenti tutti dell'Associazione Grossisti Prodotti Caseari dell'Ascom di Torino**, partecipano al grave lutto delle famiglie Merlo per l'improvvisa scomparsa del caro **MARIO**.

Prendono parte gli amici:
Chabert f.lli
Conal S.p.A.
Friolo Franco
Manfrini Giorgio
Quaranta f.lli
Raimondo Rino
Bianco Bruno.

E' mancata in Santa Corona (Pietra Ligure)

Maria Giusiano ved. Comparato

Lo annunciano il figlio **Dino** con la famiglia e parenti tutti. I funerali venerdì 24 giugno, alle ore 16, in Borghetto Santo Spirito, indi proseguiranno nel cimitero di Marmoreo.
— **Borghetto S. Spirito**, 22 giugno 1977.

E' mancato cristianamente all'affetto dei suoi cari

Giuseppe Appendino
cavaliere di Vittorio Veneto

Ne danno il doloroso annuncio i figli: **Giovanni** con la moglie **Laura Recupero** e il figlio **Gabriele**; **Nina**; **Emma** col marito **Ciro Tucci** e i figli **Paola** ed **Andrea**; la sorella **Maria**, il fratello **Tommaso**, cognate e nipoti. Un particolare ringraziamento al dottor Gonario Cappai per l'affettuosa assistenza. I funerali avranno luogo oggi alle ore 14,30 nella parrocchia di Maria Ausiliatrice, indi la cara salma sarà tumulata nella tomba di famiglia in Carmagnola. La presente è partecipazione e ringraziamento.
— **Torino**, 23 giugno 1977.

Edoardo Ada Recupero, Franco, Bicetta e **Gherardo** partecipano al dolore del genero e cognato Gianni e familiari.

Le famiglie **Camerano** e **Luppi** partecipano al dolore dei cugini.

Assunta Tucci e famiglia partecipa commossa al lutto per la scomparsa del

cav. Giuseppe Appendino
— **Torino**, 23 giugno 1977.

I nipoti **Giovanni, Rinuccia, Renzo, Maria Teresa Appendino** partecipano al dolore per la scomparsa del caro **ZIO**.

Condomini e inquilini via Cigna 2 e corso Regina 166-168 si uniscono al lutto della famiglia Appendino.

Famiglie **Edo, Pietro Degioanni, Bogliotti, Ruffa, Fabris, Toscitti**, partecipano al dolore per la scomparsa del

cav. Giuseppe Appendino
— **Torino**, 21 giugno 1977.

I **colleghi della Motorizzazione Civile** prendono viva parte al dolore di Nina.

Sono vicini al dolore di Gianni e famiglia **Roberto, Luciana, Daniela**.

Partecipano:
Anna Ettore Balsamo
Cettina Piero Chifari
Maria Gino Filardo
Alessandra Piatanzi
Franca Luigi Finazzo
Gino Praio
Anna Maria Reviglio.

Addolorati **Maria Piero Cristiana Ferdinando** partecipano.

Franco Gallarate partecipa al dolore della famiglia per la scomparsa del signor

Giuseppe Appendino
— **Torino**, 23 giugno 1977.

E' mancato

Severino Rubiola

Lo piangono: la moglie **Maria Cerutti**, figlio **Pino** con moglie **Adriana** e piccola **Barbara**, parenti tutti. La salma verrà benedetta oggi 23 alle ore 15,30 in via Balme 10 indi proseguirà per Volpiano ove alle ore 16,30 avranno luogo i funerali. La presente è partecipazione e ringraziamento.
— **Torino**, 22 giugno 1977.

(Continua a pag. 6)

"FESTA D'ESTATE"
Sabato 25 Giugno
sul Lungo Po di Corso Cairoli.

20 fogli di **carta da parati**
in diversi colori e disegni
Vi vengono offerti
gratuitamente da oggi
nei negozi **Donati e Domus Pulchra**
e presso il **Salone La Stampa**
per inventare aeroplani, aquiloni,
dischi volanti, pupazzi,
burattini, fiori, giocattoli,
vestiti, cappelli, collane, collages,
barchette, strumenti musicali,
"origami" e tutto quello che
Vi piacerà fare per la Vostra
"FESTA D'ESTATE" 1977.

VENITE A RITIRARLI!

Donati - Via Lagrange, 3
Donati - Corso Tassoni, 66
Domus Pulchra - C/so Vittorio E., 1
Salone La Stampa - Via Roma 80

STUDIO SOGNO

STANNO PER COMINCIARE LE VACANZE

Ancora tempo incerto e poi il sole scoppierà

Se la situazione è così variabile, la colpa è sempre dell'anticiclone delle Azzorre!

ANDREA BARONI

Il persistere di condizioni tanto variabili nello stato del tempo ha acuito nel pubblico un interesse, sempre più vivo verso la meteorologia. La domanda sulla bocca di tutti è una sola: come sarà luglio? Chiedere ad un esperto di meteorologia, la previsione valida un mese significa metterlo in crisi, chiedendogli l'impossibile. Nessun meteorologo può fornire una previsione tanto estesa nel tempo. Infatti, con i metodi tradizionali, diciamo pure semi-empirici non si possono superare le 24 ore; con i metodi obbiettivi, fondati su elaborazioni matematiche è possibile estendere l'intervallo di previsione a tre giorni, massimo cinque, a condizione che il meteorologo abbia una notevole esperienza.

In casi del genere, per soddisfare le esigenze del pubblico, il meteorologo si avvale dell'apporto della climatologia dinamica e di quella statica, si avvale cioè delle tipologie medie della circolazone atmosferica, così come dei dati statistici medi di precipitazione, di temperatura e quando è il caso anche di umidità. Tutti dati e tutte carte relative ad un gran numero di annate trascorse per ben determinati periodi stagionali o addirittura per periodi mensili o decadali.

Dopo questa premessa, veniamo al quesito ed incominciamo col dire che non si riesce mai a trovare nella realtà due situazioni meteorologiche uguali; è possibile tuttavia mettere in luce alcune costanti che consentono di farsi un quadro del tempo in grande dal punto di vista della circolazione. Se l'annata in corso dovesse apparire anomala rispetto alla norma, come è stato per l'anno scorso, la media climatologica perderebbe la sua validità.

Al momento attuale non vi sono elementi di rilievo per considerare anomalo il comportamento di giugno. Ai primi di luglio potremo verificare ancora la situazione e fare qualche altra precisazione in merito.

Non ci rimane che rendere edotto il lettore che abbia la pazienza di seguirci, sulla tipologia delle condizioni medie del mese di luglio in Italia. Sarà bene intanto tenere a mente una differenziazione climatica che si instaura a causa della catena appenninica e della chiostra alpina, a prescindere dal tipo di circolazione atmosferica prevalente. A luglio l'estate incomincia a fare la sua prima apparizione sulla Sardegna, poi poco alla volta si manifesta sul Piemonte, sulla Lombardia, sul Veneto, sul Trentino, sul Friuli e sulle regioni dell'alto e medio versante adriatico, mentre, si badi bene, una certa inerzia al trionfo del caldo sembra manifestarsi sulle regioni tirreniche, dalla Liguria alla Campania, dove il caldo arriva con un paio di settimane di ritardo. In tal modo accade che l'estate su queste regioni duri un tantinino meno che sulle altre. Dopo la seconda decade di luglio l'estate incomincia ad estendersi sulla Puglia e sui versanti ionici della Calabria, una estate dunque più lenta ad entrare ma più duratura.

I motivi di un così diverso andamento sono la diretta conseguenza dell'azione dell'anticiclone delle Isole Azzorre che in luglio e in tutto agosto e molto spesso anche per una buona metà di settembre, anche se con fasi alterne, si spinge gradualmente verso levante sino ad invadere tutto il Mediterraneo. Attualmente invece, anche se l'estate è entrata ieri, l'anticiclone delle Azzorre è ancora esteso verso nord-est e il Mediterraneo di conseguenza è sede di perturbazioni.

Nel mese di luglio la regione alpina è la più piovosa, mentre i temporali si manifestano sulla Val Padana, sul Veneto a nord del fiume Po e sulle zone interne dell'Appennino, specialmente sull'Appennino tosco-emiliano. Sui litorali non piove quasi più e sotto il profilo balneare rimane il mese più valido, anche se purtroppo il periodo delle ferie coincide con la metà di agosto, un periodo tra i più critici dal punto di vista climatologico.

In luglio la nuvolosità è scarsa e generalmente ad evoluzione diurna di cumuli, confinati per lo più sulle zone montuose; la sera torna il sereno. I venti sono deboli e dominano ovunque le brezze: la brezza di mare nelle ore diurne lungo i litorali e quella di terra nelle ore notturne; la brezza di valle nelle ore diurne lungo le pendici dei monti e di notte la brezza di monte che scende verso la valle.

Ci rimane da sperare che le condizioni medie quest'anno non ci tradiscano e che tutto vada nel modo suddetto. Se dovesse accadere il contrario non ci resta che tener dietro alle previsioni giornaliere e programmare le nostre attività in conseguenza.

NOVITA' NEL CAMPO DELLA COSMESI

Il trucco dell'estate

ELSA ROSSETTI

L'arte della cosmesi è antica quanto il mondo. Da sempre la donna ha tentato di cancellare dal proprio viso e dal corpo le insidie del tempo, di correggere le imperfezioni e di minimizzare le ingiustizie di madre natura. Oggi, col sorprendente progresso della chimica, la donna non ha più nulla da temere. Con la complicità della scienza trova nei prodotti di bellezza i formidabili alleati che non la tradiranno mai.

Astronomico è infatti il numero dei prodotti che alimentano il consumo di un mercato in continuo sviluppo. Le statistiche rilevate al «Cosmoprof» il Salone della Bellezza di Bologna, ricordano che in Italia nel 1924 solo una percentuale del 3 per cento della popolazione usava cosmetici. Oggi siamo arrivati al 59 per cento ma ancora distanti dalle percentuali di altri Paesi come ad esempio la Francia che ha raggiunto l'80 per cento dei consumi di prodotti di bellezza. La cosmesi occupa quindi un settore a livello di massa con una gamma vasta di cosmetici di uso corrente da non considerarsi merce di lusso.

Ogni stagione, come per l'abbigliamento, viene lanciato un nuovo tipo di maquillage con colori e sfumature diverse ma sempre studiato in tema allo stile della moda del momento. Il prototipo della bellezza femminile dell'estate ha la pelle dorata, lo sguardo limpido e la disinvoltura sportiva della donna spavalda, autosufficiente. Un aspetto cioè splendidamente naturale che per apparire tale è «montato» pezzo per pezzo con gli artifici e i «trucchi» più sottili.

Le grandi case creatrici di cosmetici si trovano tutte d'accordo nel consigliare molto «self-control» nell'uso del maquillage nei mesi caldi perciò niente più «trucchi» pesanti alla Carmen o da principessa indiana. In attesa di prendere la tintarella vera si adotterà quella falsa del fondotinta molto fluido in una delle tonalità calde per simulare la naturalezza trasparente dell'abbronzatura reale. Illuminate di rosa, con discrezione, saranno le guance. Sulle palpebre l'ombreggiatura dei colori-non-colori ossia il beige, il bruno, il bruciato sfumati tono su tono. Un tocco di malizia per fare brillare lo sguardo: all'interno dell'occhio si passerà la matita bruno-dorato o più audacemente in contrasto quella color turchese o blu oltremare. Appena un ritocco di rimmel o maschara marrone scuro o blu cupo alle ciglia. Scomparse le bocche di fuoco alla Marilyn Monroe sono preferite le labbra lucide pennellate di rosso corallo o rosa fior di pesco nell'eguale sfumatura del fard scelto per le guance.

Un trucco quasi invisibile, non aggressivo che ogni sera dovrà essere cancellato dal latte démaquillant dolce e dal tonico privo di alcol per rinfrescare la pelle che, dopo questa indispensabile operazione di pulizia, dovrà essere spalmata di una crema idratante per il riposo notturno. Nel maquillage la donna ritrova una seconda giovinezza. Diceva Cocò Chanel, indimenticabile creatrice di bellezza: «Se siete tristi, se una pena d'amore vi affligge, truccatevi, mettetevi il rassetto e andate all'attacco: gli uomini detestano le donne in lacrime».

Il marito dell'italiana morta con il cuore trapiantato di babbuino

BARNARD L'HA UCCISA!

CITTA' DEL CAPO — Il marito di Marilena Portello, la donna italiana morta dopo il trapianto di un cuore di babbuino, ha dichiarato al quotidiano «The Citizen» che sua moglie sarebbe ancora viva se il trapianto non fosse stato eseguito.

«Non voglio puntare il dito contro nessuno in particolare — ha detto Gianni Portello — ma sono convinto, e lo dico ancora una volta, che qualcosa non è andato per il verso giusto nell'operazione».

Marilena Portello, 26 anni, da Treviso, era morta lunedì dopo il che il prof. Christian Barnard aveva tentato di sostenere il cuore della paziente con l'impianto del cuore di babbuino.

Barnard aveva detto a una conferenza-stampa che la paziente soffriva di un vizio cardiaco congenito e che il pionieristico intervento era stato eseguito «in extremis» per cercare di salvare la vita della donna. Il chirurgo aveva aggiunto di essere stato autorizzato dallo stesso Portello a compiere la delicata operazione.

Al «Citizen», Portello ha detto: «Ho la sensazione che non mi sia stato detto molto». L'uomo ha anche affermato che probabilmente la moglie avrebbe potuto essere curata con altrettanta «efficacia» anche in Italia e ha fatto notare che erano stati i medici in Italia a raccomandare il viaggio in Sudafrica. La salma della signora Portello sarà trasportata per via aerea in Italia dopo l'autopsia.

ATTACCO SOVIETICO A CARRILLO

MOSCA — *In un editoriale sul libro di Santiago Carrillo* L'eurocomunismo e lo Stato, *il periodico sovietico* Tempi nuovi *critica le idee del leader comunista spagnolo sullo sviluppo del comunismo in Europa, definendole pericolose e contrarie agli interessi della pace.*

L'attacco, per quanto è dato di ricordare, è il più duro mai rivolto in epoca recente a un leader comunista straniero e sottolinea la serietà con cui il Cremlino reagisce a qualsiasi analisi critica sullo sviluppo del sistema sovietico e su come esso potrebbe essere trasformato.

Tempi nuovi *afferma che l'interpretazione che Carrillo dà dell'eurocomunismo «si accorda solo con gli interessi dell'imperialismo, e delle forze della aggressione e della reazione. Se applicata in concreto, porterebbe a una frattura nel movimento comunista internazionale, che è lo stesso obiettivo cui da decenni aspirano le forze imperialiste reazionarie».*

L'editoriale mette poi in guardia contro gli sforzi «insidiosi e astuti» dei nemici del comunismo per minare la crescente influenza dei partiti comunisti e operai in Europa. Il sottinteso evidente è che le idee di Carrillo si inquadrano in tali sforzi.

PANIERE DELLE VACANZE

1 valigia + 1 sacca viaggio + 1 borsa vacanze L. 17.900; valigie rigide per aereo L. 9.900 e L. 13.900 per farvi risparmiare...!

in VIA PO 55
VIA DI NANNI 120
da AVOGADRO VIOLETTA

Il marchio che distingue

Valigie espanso L. 5900 - P.V.C. L. 10.900 ● Borsone P.V.C. L. 5900 ● Baule reclame L. 15.900 - C. America L. 22.900 - Lamiera L. 23.900 ● Beauty case L. 4900 ● Borse mare-monti L. 2200-2900 ● Borselli uomo L. 2900 - Cuoio L. 5.900 ● Valigie e completi cuoio - Moplen - Sansonite - Del sey - Piuma per aereo

Sconto ai dipendenti Fiat - Enal - Rai

SCHENONE SPORT

TORINO - VIA MADAMA CRISTINA 66 - TEL. 651.778 - 689.892

LA SERIETA' E L'ATTREZZATURA TECNICA ALTAMENTE QUALIFICATA CON CUI TRATTIAMO TUTTI GLI SPORT CI DISTINGUE

PESCA SUBACQUEA - TENNIS - ALPINISMO - EQUITAZIONE - NUOTO - SCI NAUTICO E PER OGNI SPORT IL SUO ABBIGLIAMENTO

NOVITA': SKATEBOARD - ERBASCI

OGGI IN BORSA

in rialzo
stabile
in ribasso

LE AZIONI A TORINO

	22-6	23-6
ALIMENTARI		
Alivar	650	650
Eridania	1620	1620
Florio	405	405
Unidal	58	68
Romana Zuccheri	200	200
Venchi Unica	—	—
BANCARIE		
Banco Roma	10100	10100
Comit	12150	12150
Credito It.	1530	1530
Interbanca priv.	10500	10500
Mediobanca	36200	36800
CEMENTI - CERAMICHE		
Ceramica Pozzi	1200	1200
Eternit	600	600
Eternit pref.	1400	1400
Fornaci Riunite	2145	2180
Unicem	3240	3240
CHIMICI - IDROCAR. - GOMMA		
ANIC	168	168
Italgas	524	522
Liquigas	122	131 75
Liquigas priv.	140	140
Mira Lanza	25300	25800
Montedison	240	240
Monted. Gemina	195	199
Paramatti	905	905
Pierrel	333	345
Rumianca	1750	1750
SAFFA	4300	4250
SAIAG	1475	1475
Schiapparelli	565	565
COMMERCIALI		
Rinascente	42 50	44 25
» priv.	29	29
Silos Genova	1780	1780
IMMOBILIARI		
Beni Imm. It.	298	298
Beni Imm. It. priv.	193	193
Beni Stabili	1845	1845
Cond. Acqua Roma	570	570
Generale Imm.	78	76 50
Imm. Agr. Vittoria	3950	3930
Isvim	2420	2420
Risanamento	3300	3300
ASSICURATIVE		
Ass. Milano	6050	6050
» » priv.	3150	3150
Latina	580	580
Latina priv.	365	365
Generali	40150	40775
RAS	46800	46800
S.A.I.	3950	3950
Toro Ass.	6100	6100
Toro Ass. priv.	3375	3495
COMUNICAZIONI		
Alitalia priv.	484	484
Autostrada To-Mi	1050	1130
Fer. Co.	184	150
Italcable	2300	2500
N.A.I.	1145	1145
SIP	1414	1432
Torino-Nord	120	120
FINANZIARIE		
Bastogi	546	540
Finsider	89 50	96
GIM	1870	1890
IFI priv.	1760	1791
Ifil	3400	3450
Invest	1620	1635
La Centrale	4800	4800
Mittel	1030	1030
Piemonte Finanz.	1680	1700
Pirelli & C.	1930	1960
Pirelli S.p.A.	960	990
S.A.R.O.M. fin.	780	780
S.I.F.A.	480	487
S.M.E.	247	247
STET	1515	1525
ELETTROTEC.		
M. Marelli priv.	515	515
Marelli & C.	198	198
Pan Electric	—	—
MECCANICI - AUTOM.		
FIAT *	1697	—
» priv. *	1190	—
Castagnetti	1270	1297
Gilardini	3440	3400
Grazlano & C.	1220	1220
Nebiolo	257	262
Olivetti	900	895
» priv.	810	810
Westinghouse	4150	4250
MINERARIE METALL.		
Dalmine	390	400
Fornara & C.	720	720
Italsider	150	150
Metalli	2030	2030
Talco & Grafite	23000	23000
Terni	147 50	147 50
CARTARIE - EDITOR.		
Burgo ord.	6500	6500
» priv.	3200	3200
Cartiera Italiana	208	210
TESSILI		
Cot. Cantoni	4250	4250
Fisac	1310	1310
Borgosesia S.p.A.	3130	3130
Borgosesia Risp.	3095	3095
Montedison Fibre	12	10
» » pr.	18	18
Viscosa	787	800
» priv.	465	500
DIVERSI		
Acque pot. TO	460	455
Ciga	734 50	734 50
CIR	10120	10025
Pacchetti	41	41
OBBL. CONV. A TERMINE		
B.U. 73/83 7%	62 30	62 30
G.I.M. 73-78 7%	74 —	74 —
Pirelli 68/84 5%	62 20	62 20
Med. Fingest 7%	86 80	86 80
Med. C. Erba 7%	64 20	64 20
» Viscosa 7%	77 80	77 80
Med. S. Spirito 7%	79 30	79 30
Med. Montefibre 7%	63 20	63 50
Metalli 67 6%	70 30	70 30
Liquigas 7½ '70	65 80	65 80
» » '71	62 80	63 80
» » '72	64 40	65 80
» 7% '73	63 80	62 80
Iri Stet 7 %	72 —	72 —

* Titoli a contrattazione continua: ultimo prezzo.

REDDITO FISSO A TORINO

	22-6	23-6
VALORI DI STATO		
Rendita 5%	79 30	79 30
Redimibile 3½%	99 25	99 25
Ricostruz. 3½%	88 40	88 40
» 5%	98 20	98 20
Pr. R. 5% Trieste	89 50	89 50
Rif. Fond. 5%	95 50	95 50
Pr. R. 5% Tr. '54	92 50	92 50
Pr. Ed. Sc. 5½ '67	78 50	78 50
» » '68	74 25	74 25
» » '69	75 50	75 50
» 6% '70	79 50	79 50
» » '71	80 —	80 —
» » '72	79 —	79 —
» 9% '75	89 —	89 —
» » '76	—	—
B.T.N. 5% '77	93 —	93 30
» » '78	88 40	88 40
» 5½% '79	81 20	81 20
» » '80	76 45	77 —
» » '82	94 45	94 45
B.T.O. 7% '78	90 90	90 95
» 9% '79	89 50	89 70
» » '79 II	87 50	87 75
» » '80	87 70	88 80
OBBLIGAZIONI		
ENEL 6% '65 I	73 20	73 70
» » '65 II	73 70	73 50
» » '66 I	71 —	71 60
» » '66 II	70 30	70 70
» » '67	68 90	68 90
» » '68 I	67 30	67 30
» » '68 II	66 —	66 —
» » '69 I	64 80	65 10
» » '69 II	64 70	64 50
» 7% '70	78 15	78 15
» » '71	75 90	75 90
» » '72 I	74 80	74 80
» » '72 II	65 175	65 10
» » '73	65 —	64 95
» » '74 ind.	105 —	104 90
» 10% '75	90 —	90 —
» Europa 6%	88 40	88 30
IRI 6% '64	80 40	80 40
» » '65	77 30	77 50
» Alfa 7% '70	70 50	70 50
Snlap 5½% '65	54 50	54 50
» » '67	54 50	54 50
Autostrade 6% '68 I	67 20	67 —
» » '68 II	70 775	71 —
» » '69	65 25	65 25
» 7% '71	74 20	74 20
» » '72	71 75	71 75
» » '73	68 —	68 —
CO.PP. 5%	56 80	56 80
» 5½%	56 70	56 70
» 6%	56 60	56 40
» 7%	59 50	59 90
» '74 8%	60 —	60 —
» '75 8%	60 05	60 05
» I.St. 7% 1°	68 60	68 60
» » » 2°	68 20	68 20
» » » 3°	67 60	67 60
» » » 4°	67 20	67 20
» » » 5°	67 70	67 70
» » » 6°	67 80	67 80
» » » 7°	67 50	67 50
» » » 8°	70 20	70 20
OO.PP. I.ST. 9% 9°	84 50	84 50
» Anas 6% '66	56 60	56 60
» » 7% '72	60 15	60 50
» Aut. 6% 1°	56 70	56 70
» » 7% 1°	60 15	61 —
» » » 2°	59 90	60 10
FF.SS. 6% '65 I	72 90	72 90
» » '65 II	71 50	71 80
» » '66 I	70 50	70 50
» » '66 II	69 80	69 80
» » '67	68 40	68 40
» » '69 I	64 50	64 30
» » '69 II	79 90	79 90
» » '70	64 20	64 20
» 7% '71	68 45	68 45
» » '72 I	68 40	68 40
» » '72 II	67 20	67 80
A.F.S. 6% '67	68 20	68 20
» » '68	65 40	65 40
» » '69	69 30	69 30
» 7% '70	68 30	68 80
» » '71	76 50	78 —
» » '72 I	74 90	74 90
» » '73	80 —	80 —
» 8% '74	88 —	88 —
» 8% '75	90 80	90 80
P.Verde 6% Sp. 1°	75 50	75 50
» » » 2°	72 80	72 80
» » » 3°	72 —	72 —
» » » 4°	70 —	70 —
» » » 5°	69 20	69 20
» » » 6°	68 30	68 30
» » » 7°	66 —	65 80
» » » 8°	64 80	64 80
» 7% I	70 80	70 80
» » II	68 50	68 70
Icipu vent. 5½%	86 80	86 80
» » 6%	68 50	68 45
» » 7% 1°	67 —	67 —
» » » 2°	65 —	65 —
» » » 3°	64 —	64 —
» » » 4°	64 40	64 40
» » » 5°	67 —	67 —
» » » 6°	65 —	65 —
IMI 7% XXVIII	70 70	70 10
» » XXIX	69 95	70 —
» » XXX	97 —	97 —
» » XXXI	90 40	90 40
» » XXXII	80 50	80 50
» » XXXIII	69 40	69 30
» » XXXIII op.	91 10	91 10
» » XXXIV	69 40	69 40
» » XXXV	71 80	72 50
» » XXXVIII	63 40	64 50
» » XXXIX	69 50	69 50
» » XL	93 50	93 50
IMI XLI 8%	69 30	69 30
» XLII 8%	66 30	66 30
» XLIII 8%	79 40	79 40
» XLIV 8%	—	—
» XLV 8%	78 325	78 325
» s.s. '64 I.V.	79 70	79 30
Eni Sud 6% '64 5°	92 20	92 20
Fiat 5½% '60	87 30	87 30
Olivetti 7% '58	96 —	96 —
Olivet. 6½% '59	92 90	92 90
» 5½% '62 1°	80 —	80 —
» 5½% '62 2°	84 30	84 30
It. Gas 5½% '61	79 80	79 80
Rumianca 5½% '60	94 —	94 —
» » '62	82 35	82 35
Viberti 7% '59 I	92 50	92 50
» » » II	91 —	91 —
Fornara 7% '56	—	—
RIV 5½%	63 —	63 —
Lancia 5½% '60	94 —	94 —
» » '62	84 —	82 50
Fergat 8%	79 50	79 50
Torino-Savona 5½	84 —	84 —
Tr.G.S.Bern. 5½	81 10	81 10
Cart. It. 5½ '62	79 50	79 50
Isvim. 6% '64 9°	89 —	89 —
» » » 10°	87 60	87 60
» » '65 11°	85 50	85 30
» » '66 12°	82 —	82 —
» » '67 13°	81 50	81 50
» » » 14°	78 30	78 —
» » '68 15°	78 30	78 30
» » '69 16°	77 50	77 50
» 7% '70 17°	76 025	76 025
» » '71 18°	73 50	73 50
» » » 19°	72 —	72 —
» » » 20°	70 50	70 50
» » » 21°	70 —	70 —
» 9% » 22°	84 —	84 —
Torino 6% '52	83 50	80 70
» Acm 5½ '60	70 70	70 70
» » » '62	—	—
S. Paolo 5%	84 50	84 50
» 6% conv.	61 25	61 25
» 6%	61 10	61 10
» O.P. 6% conv.	60 —	60 —
» » 6%	60 —	60 —
Credito Fond. 5%	71 50	71 50
C.I.S. 7% '70	79 50	79 50
» » '71 1°	76 —	76 —
» » » 2°	75 —	75 —
» » '72	69 50	69 50
» » '73	72 —	72 —
C.F.Piem. V.A. 6%	61 10	61 10
OBBL. IN VALUTA ESTERA		
Enel 7½% ($)	70 —	70 —
OBBLIGAZIONI CONVERTIBILI		
Beni Imm. It. 7%	62 —	62 —
Imm. Roma 6%	—	—
IRI Stet 7%	71 80	71 80
Rumianca 6%	99 —	99 —
Pirelli S.p.A. 5%	62 —	62 —
Med. Fingest 7%	86 50	86 50
Med. C. Erba 7%	63 90	63 90
» Viscosa 7%	77 50	77 50
Med. Sip 7%	71 20	71 50
» S. Spirito 7%	79 —	79 —
» Montefibre 7%	62 90	63 30
Metalli 6%	70 —	70 —
Liquigas 7½% '70	65 50	65 50
» » '71	62 50	63 50
» 7½% '72	64 10	63 50
» 7% '73	62 50	62 —
GIM 6%	73 50	73 50

I rialzi continuano

Anche oggi seduta sostanzialmente positiva. L'attività permane, per la verità, sempre molto ridotta; comunque per i titoli scambiati vi sono state prevalenti variazioni al rialzo, per qualche valore anche di una certa entità. Soprattutto le Fiat sono state oggetto di scambi abbastanza intensi a prezzi, specialmente nelle fasi iniziali, in netto miglioramento. Anche Generali, moltissimi finanziari e Sip hanno conseguito ulteriori recuperi. Poco trattati i bancari, trascurati gli alimentari. Nel comparto obbligazionario pochissime variazioni su tono prevalentemente cedente.

BORSA CONTINUA — Fiat ord.: 1730, 1726, 1722, n.t., 1715; priv.: 1184, n.t., 1200, 1200, 1205. Fixing Generali 40.750. Borgosesia risp. 3095. Liquigas risp. 140.

Quotazioni delle valute nel mercato parallelo: sterlina oro nuova 41500-43500; sterlina oro vecchia 38000-40000; marengo svizzero 34000-37000; sterlina carta Gb 1515-1550; dollaro Usa 875-895; marco germanico 368-378; franco svizzero 347-357; franco francese 176,50-182,50; oro fino 3960-4060; argento 120-140.

A MILANO

Un altro modesto passo sulla via della ripresa. Il mercato azionario è uscito ieri dall'apatia e oggi ha messo a fuoco qualche ulteriore iniziativa sui titoli a più largo mercato. Solo nelle ultime battute del listino si è avuto qualche accenno di calma con limitate erosioni dai livelli massimi; ma in complesso i risultati globali sono positivi specialmente sui grossi valori patrimoniali, sulle Fiat e su altri valori primari; solo poche voci in controcorrente tra cui le Italcementi. Dopobors più calme. Nel reddito fisso modeste fluttuazioni.

Ecco le quotazioni:

Abeille 8900; Aedes 1290; Alitalia 476; Alivar 648; Alleanza 24.985; Anic 178,50; Assicuratr. 146.000; Autostrada To-Mi 1110; Bastogi 555; B.co Roma 10.150; Beni Stabili 1903; Binda 2590; Breda 1450; Brioschi 10500; Burgo ord. 6450; Burgo pr. 3250; Caffaro 261; Cantoni 4200; Carlo Erba or. 1060; Carlo Erba pr. 605; Cascami 3390; Cementir 561; Beni Imm. or. 330; Beni Imm. pr. 190.

Ciga 730; Coge 779; Comit 12.100; Comp. Milano or. 6100; Comp. Milano pr. 3175; Comp. Toro or. 6380; Comp. Toro pr. 3475; Con. Acqua 610; Credit 1515; Cucirini 2980; Dalmine 402,50; De Ferrari 1626; Donzelli 200; E. Marelli 212; Eridania 1665; Eternit 563; Falk or. 2690; Falk pr. 2058; Fiat or. 1719; Fiat pr. 1195.

Finmare 51; Finsider 96,25; Fisac 1320; Fond. Incendio 5240; Fond. Vita 15000; Generalfin 912; Generali 40770; Gilardini 3455; Gim 1890; Ginori 191; Ifi pr. 1785; Ifil 3450; Ilssa Viola 1075; Imm. Roma 78; Iniziativa 3550; Interbanca 10.530; Invest 1610; Isvim 2250; Italcable 2340; Italcementi 10.250.

Italgas 536; Italia Ass. 20.000; Italsider 150,50; La Centrale 4751; L'Ausiliare 3000; Lepetit or. 11.100; Lepetit pr. 10.850; Linificio 468; Liquigas 131,50; Magneti M. 529; Magona 1345; Marzotto 972; Mediobanca 36.690; Metalli 1999; Mira Lanza 25.980; Mittel 1010; Mondadori pr. 700; Montedison SS 247; Montedison CS 201; Montefibre or. 10,25; Montefibre pr. 15,75.

N.A.I. 1190; Nebiolo 266; Nord Milano 402; Olcese 50; Olivetti or. 900; Olivetti pr. 805; Pacchetti 48; Pertusola 2800; Pierrel 345; Pirelli e C. 1970; Pirelli S.p.A. 879,50; Pozzi or. 1070; Ras 46.800; Rinascente or. 44,50; Rinascente pr. 29; Risanamento 3430; Romana Zuc. or. 127; Romana Zuc. pr. 270; Rotondi 8000; Rumianca 1822.

Saffa 4251; Sai 3990; Sarom 836; Sifa 484,25; Silos 1347; Sip 1420; Sme 247,75; Stampati 3835; Standa 2575; Stet 1520; Tecnomasio 240; Terni 120; Tilane 560; Tosi Franco 9110; Trafilerie 660; Unidal 78;75; Un. Manif. 13.800; Viscosa or. 798; Viscosa pr. 495; Westinghouse 4285.

(Segue da pagina 4)

E' mancato
Antonio Braggio
Maresciallo P.S. in pensione
Addolorati ne danno l'annuncio la moglie, il figlio, la nuora Silvana Cicoletti, la nipotina e parenti tutti. Benedizione oggi ore 14,30 Clinica San Luca (Pecetto Torinese). La cara salma proseguirà per Bergamasco dove sarà tumulata nella tomba di famiglia.
— Pecetto T.se, 23 giugno 1977.

La piccola Serena piange il NONNO.

Bruna e Alvaro Cicoletti partecipano al dolore di Giuliano, Gea e Silvana.

La famiglia Martinelli partecipa al dolore di Giuliano e Silvana.

Presidenza, Consiglio Direttivo e Soci della Società Bocciofila La Tesorina annunziano con vivo dolore la scomparsa del socio
Antonio Braggio
— Torino, 22 giugno 1977.

Ha cessato di battere il cuore onesto e generoso di
Mario Garrone
Lo annunciano addolorati: la moglie Isabella Perosino, il figlio Giuseppe con la moglie Marisa Matarassi e piccolo Ugo, parenti tutti. La benedizione della salma avverrà all'ospedale Cottolengo di Pinerolo sabato 25 corrente alle ore 8,30 indi proseguirà per il cimitero generale di Torino.
— Cantalupa, 22 giugno 1977.

Margherita Matarassi partecipa al dolore della famiglia Garrone.

I cognati: Perosino Enrico, Felicina Perosino vedova Cusino, Gina e Domenico Perosino con i nipoti tutti profondamente angosciati prendono affettuosa parte al dolore di Isabella, Giuseppe, Marisa, Ugo colpiti dalla grave immatura scomparsa del MARITO e PADRE.

Angela e Mario Sigura partecipano al dolore di Isabella e famiglia.

I colleghi dell'Ufficio Tecnico I.C.P.P. partecipano al dolore della signora Pierà Marandola per la scomparsa del marito
Renato Audino
— Torino, 21 giugno 1977.

Improvvisamente è mancato
Giovanni Gaschino
L'annunciano la moglie Nanda il figlio Mauro con Raffaella sorelle cognati nipoti parenti tutti. Funerali oggi ore 16 Andezeno. La presente è partecipazione e ringraziamento.
— Andezeno, 23 giugno 1977.

Prendono parte gli amici delle bocce del giovedì:
Vincenzo Caruana
Nicola Lavagnino
Clementino Pastorino
Giovanni Peppino
Antonio Pontone
Paolo Pratone
Franco Scaglione

Ieri cristianamente è mancato all'affetto dei suoi cari
Giovanni Raimondo (Parisot)
Cavaliere di Vittorio Veneto
di anni 88
Ne dànno il doloroso annuncio: la moglie Lucia Delpiano, la figlia Pina col marito Giovanni Repetto, gli affezionati nipoti Roberto, Marisa, Flavia e la piccola Claudia, il fratello, le sorelle, cognati, cognate nipoti cugini e parenti tutti. I funerali avranno luogo in Alba giovedì 23 giugno alle ore 10 partendo dall'ospedale San Lazzaro per la parrocchia di San Damiano.
— Alba, 22 giugno 1977.

E' mancata
Ottavia Gastinelli ved. Rota
Lo annunciano con dolore tutti i suoi cari. Un ringraziamento ai medici: dottor Andrea Campora e dottor Leone Poli. I funerali avranno luogo giovedì alle ore 10,15 via Cellini 1.
— Torino, 21 giugno 1977.

Improvvisamente è mancato
Lorenzo Casalegno
Ne dànno il doloroso annuncio la moglie Teresa Tamietti, la figlia Liliana con il marito Sergio Selvini e il figlio Paolo, fratelli, sorelle e parenti tutti. I funerali avranno luogo in Trofarello, via Sabbioni n. 2, giovedì 23 giugno alle ore 15,45.
— Trofarello, 22 giugno 1977.

Serenamente è mancata all'affetto dei suoi cari
Rosa Villa ved. Rossotto
L'annunciano i figli Teresa col marito Pietro De Milano e figli, Ferdinando con la moglie Tina Costantino e figlia, sorelle, fratelli, cognati, nipoti e parenti tutti. Un ringraziamento particolare alle signore salesiane di Isola D'Asti per le amorevoli ed assidue cure prestate. Funerali venerdì 24 c.m. ore 9,30. La cara salma sarà tumulata nel cimitero di Nizza Monferrato.
— Torino, 23 giugno 1977.

E' mancata
Giovanna Camisassa in Groppo
anni 70
Ne dànno l'annuncio il marito Bernardo, i figli Rina con il marito Sebastiano Calosso, Domenico con la moglie Maria Olivero, nipoti e parenti tutti. Funerali in Sommariva Bosco venerdì ore 16, partenza da via Torino 74.
— Sommariva Bosco, 22 giugno 1977.

Cristianamente è mancata all'affetto dei suoi cari
Gin De Giorgis ved. Fiore
Ne dànno il doloroso annuncio il fratello Nino, la sorella Anita, cognati, nipoti, pronipoti e cugini. I familiari ringraziano vivamente la signora Amelia Giovannelli per l'assidua affettuosa assistenza prestata alla cara Estinta. I funerali avranno luogo giovedì 23 alle ore 10 da via Cigna 57. Non fiori, preghiere.
— Torino, 21 giugno 1977.

Cristianamente è mancata
Maria Feyles n. Vergnano
anni 65
Ne dànno il doloroso annuncio il marito Felice, i figli Margherita, Giovanni con la moglie Laura Anello e bimbo, fratelli, sorella, parenti tutti. Funerali in Saluzzo venerdì 24 giugno alle ore 15,30 partendo dall'ospedale, indi la cara salma proseguirà per Trofarello.
— Saluzzo, 22 giugno 1977.

(Continua a pag. 13)

Pensa...
il tuo prossimo risparmio è prezioso!
per il riscaldamento:
• ONESTÀ
• SICUREZZA
• TECNICA ED ESPERIENZA
SPESE RISCALDAMENTO
cg COMNAFTA GIACHINO
Deposito e Uffici:
10133 TORINO - C.so Sicilia 13
Tel. 670.003
ECO-CLIMA s.r.l.
• RICERCA ENERGIE ALTERNATIVE
• CONDIZIONAMENTO
• SCIENZA NELLA MANUTENZIONE
VIA AMADEO 2 - 10133 TORINO
TEL. 634.970
ip CLIMA SERVICE
ELIOCLIMA
TERMOCLIMA

TORINO CRONACA

IN RIVA AL PO

« Festa d'Estate » è vicina. La sera del 30 ci troveremo tutti in riva al Po, corso Cairoli. Ci saranno fiori, danze, musiche e doni. E' sempre possibile ritirare (gratis) le buste di carta da parati Donati, offerte presso il Salone La Stampa ed i tre negozi Donati: via Lagrange 3, corso Tassoni 66 e corso Vittorio 1. Le iscrizioni gratuite alla regata sono aperte alla Cerea ed all'Armida: gli iscritti riceveranno in omaggio torce antivento, per la luminaria. Alla manifestazione saranno presenti il Gruppo Rododendro di Lanzo e « 'L Canavsan » di San Benigno nei loro costumi, e gli animatori di Radio Montecarlo Liliana e Awana Gana. Arrivano ancora premi: tra gli ultimi, una parrucca di Mario Audello e dischi della ditta Crisbe.

CONSIGLIO COMUNALE

"Sì,, ai 100 controllori fiscali

Il Consiglio tributario (Ct) a Torino è adesso una realtà. « Facevamo sul serio», *ha detto ieri sera l'assessore Passoni in Consiglio comunale, ricordando l'impegno assunto dalla giunta in occasione del dibattito sull'indagine statistica dei contribuenti torinesi. E infatti ieri sera il regolamento del Ct è stato approvato a maggioranza, ottenendo giudizi abbastanza positivi, salvo un paio di punti di* «insanabile divergenza». *I voti favorevoli sono stati 41 (pci, psi, uld, pri), le astensioni 13. Prima della votazione della delibera nel suo complesso, si sono votati i singoli articoli proprio per evidenziare i punti di consenso e quelli di dissenso.*

Il testo finale del regolamento è il risultato di un intenso lavoro preparatorio condotto in particolare dalla prima commissione consiliare (presidente Bastianini) in collaborazione con l'assessore Passoni, presentatore della bozza iniziale. Nella fase « consultiva » sono state accolte modifiche, ma su due punti l'assessore non ha ceduto: il Consiglio tributario è uno, ma suddiviso in dieci sezioni territoriali (o di quartiere), ciascuna con presidente e vicepresidente: i 100 membri del Ct sono tutti di nomina politica (23 in rappresentanza dei futuri consigli circoscrizionali e 77 in rappresentanza « proporzionale » dei gruppi presenti in Consiglio comunale).

« Stampa Sera » si è occupata diffusamente della fase preparatoria, pubblicando i "pareri" delle categorie interpellate, e lunedì scorso ha presentato una ampia sintesi del documento finale. Stada facendo, il regolamento ha precisato meglio struttura e funzioni del Ct, togliendo ogni motivo di perplessità a chi lo temeva troppo discrezionale, con possibilità di arbitrii e delazioni incontrollate.

L'organismo «consultivo», delineato dalla delibera approvata, fa accertamenti sulle dichiarazioni dei redditi basandosi esclusivamente su fatti documentati e seguendo criteri che il Consiglio comunale stabilirà ogni anno. Trasmetterà i dati raccolti all'Ufficio competente del Comune (Ripartizione X), che a sua volta li completerà e trasmetterà alla giunta; questa, al Consiglio comunale.

Se i risultati sono tali da richiedere un aumento di imponibile, saranno resi pubblici, secondo un impegno preso ieri sera quasi all'unanimità dal Consiglio comunale.

Meno successo ha ottenuto la proposta di Rovito di istituire un'anagrafe tributaria per la « trasparenza dei redditi » degli amministratori comunali e pubblici: c'è stato un ordine del giorno, approvato quasi all'unanimità, che invita il Parlamento a definire i vari progetti giacenti su questo tema, ma il Comune di Torino per ora non si sente impegnato a « dare l'esempio » con una decisione autonoma. **c. f.**

STAMANE SCIOPERO FINO ALLE 8

Tram e autobus viaggiano ma l'agitazione rimane

Tram e autobus hanno ripreso regolarmente a circolare stamane alle 8 al termine dello sciopero proclamato da Cisl e Uil dall'ora d'inizio del servizio (la Cgil, come già nei giorni scorsi, si è dissociata). Tenendo conto del tempo necessario ai veicoli per immettersi su tutta la rete, nel giro di poco più di un'ora il servizio è tornato normale. « A questo punto ci aspettiamo dalla direzione Atm altrettanta responsabilità di quanta ne abbiamo dimostrata noi », dice Gullotti della segreteria provinciale Autoferrotranvieri-Cisl. « Lo sciopero di tutta la giornata di ieri ha dimostrato il punto di esasperazione a cui sono giunti i lavoratori. L'azienda tranviaria — e dietro di essa il Comune — non può tirare troppo la corda. Alla trattativa di ieri (protrattasi in due riprese dalle 9 alle 14 e dalle 15,30 alle 21,30) non si è presentato nessun membro del consiglio d'amministrazione, solo dirigenti con limitati poteri e che non potevano prendere alcuna decisione. Hanno semplicemente continuato a dichiarare una generica disponibilità senza mai scendere nel concreto di quanti turni unici in più, rispetto all'attuale 55 per cento, sono disposti a concedere. Siamo stufi di ritardi e lentezze burocratiche ».

Motivo della vertenza, infatti, è la richiesta dei sindacati di concordare orario unico di lavoro per l'80 per cento dei lavoratori. *«Adesso c'è gente che lavora un po' di ore al mattino e le altre alla sera »*, lamentano i tranvieri. *« Tenendo conto del tempo che si impiega per andare e tornare dai depositi a casa, questo significa stare tutto il giorno a disposizione dell'Azienda tranviaria ».* L'esasperazione delle maestranze è anche accentuata da altre lentezze dell'Atm nell'adempiere ai propri impegni nei confronti dei lavoratori: le tabelle di inquadramento concordate al primo gennaio del '76 non sono ancora state applicate, straordinari degli anni scorsi non sono stati pagati.

L'amministrazione dell'azienda tranviaria non accetta le richieste del sindacato perché, dice, questo comporterebbe nuove assunzioni che sono vietate dal decreto Stammati (poi convertito in legge) e comporterebbero in ogni caso spese insopportabili per il già difficile bilancio dell'Atm.

La Cgil, dal canto suo, mette in guardia i lavoratori dall'inserimento di elementi estranei *« mascherati da sindacalisti ». « Gli orari degli scioperi danneggiano quasi esclusivamente i lavoratori pendolari »*, dice il segretario provinciale Baldereschi. *«Inoltre l'Atm ha annunciato ieri disponibilità che consentono di proseguire la trattativa senza continuare la lotta».* L'inserimento nei cicli dei turni delle sette festività abolite, consentirebbe, secondo una valutazione per ora approssimativa, di passare ad un 65-67 per cento di lavoratori ad orario unico.

Questa sera alle 21 è in programma un'assemblea unitaria nella sede Cisl di via Barbaroux per decidere nuove forme e modalità d'agitazione.

g. d. s.

DUE COLPI DI PISTOLA MENTRE VA IN ALBERGO

Un uomo di 47 anni, Achille Scanavacca, abitante a Buccinasco, in provincia di Milano, mentre rientrava nell'albergo « Crimea» di via Mentana, verso le 22,15 di ieri, è stato fatto segno a due colpi di pistola sparati da un'auto in corsa. Nessuno dei due proiettili è andato a bersaglio, uno ha infranto la vetrata dell'albergo. L'auto, una « A 112 » bianca, è poi sparita, a tutta velocità. Sono in corso indagini della squadra mobile per chiarire i motivi dell'attentato.

SEQUESTRO OVAZZA: preso Iannizzi

A chi pagato in Francia una parte del riscatto?

Uno dei maggiori responsabili del sequestro della consuocera di Giovanni Agnelli, Carla Ovazza, è arrivato ieri dalla Francia, dove era stato arrestato, al Nucleo Investigativo dei carabinieri. Si tratta di Antonio Iannizzi. Il 14 marzo scorso, gli uomini della « Sûreté », lo avevano scoperto in un locale nei pressi di Marsiglia.

Iannizzi era riuscito a fare perdere le tracce nel dicembre del 1975, mentre Carla Ovazza era ancora in mano ai suoi rapitori. I carabinieri del Nucleo Investigativo erano allora riusciti a scoprire responsabilità precise dello Iannizzi nel sequestro. Si era detto che con i suoi complici, Ernesto Brandestini e Luigi Chiarello, dopo avere appaltato il sequestro fosse fuggito in Francia.

Alcune voci raccolte nell'ambiente della malavita marsigliese lo davano per morto. *« E' una vendetta dei pezzi da 90 della 'ndrangheta calabrese, che i tre in qualche modo hanno gravemente offeso. Non li troverete più vivi ».* Invece dopo appostamenti e continue indagini, i carabinieri avevano intercettato Iannizzi a Montecarlo, a Nizza e infine a Marsiglia. Evidentemente Antonio Iannizzi è riuscito a cavarsela. Degli altri due però non si è saputo più nulla. Appare sempre più probabile dunque che siano stati proprio giustiziati dalla mafia calabrese.

In un bar di Marsiglia poco tempo dopo il rilascio di Carla Ovazza, un giovane appartenente all'organizzazione dei racket che taglieggia i nights sulla costa Azzurra, aveva rivelato: *« Il riscatto pagato per Carla Ovazza non si è limitato al numero di milioni depositato a Torino, ma so per certo che la notte di Natale, un camion carico di pacchi dono dentro i quali vi erano undici miliardi in franchi francesi, è stato portato in un luogo alla periferia di Parigi. Si tratta dell'altra parte del riscatto Ovazza. Iannizzi, Brandestini e Chiarello erano forse al corrente di questa sconosciuta trattativa e forse proprio per questo hanno pagato con la vita ».*

VIA SALERNO

Rapina in garage

Due banditi armati e mascherati, hanno fatto irruzione ieri sera alle 22,40, in un garage di via Salerno 42 e hanno rubato un'auto. Ha detto il custode, Lorenzo Cavello di 52 anni: « Sono entrati come furie. Mi hanno messo sotto il naso le pistole e mi hanno detto di non muovermi. Sono poi saliti su una "Beta" di un cliente e sono fuggiti ».

● **Due fidanzati rapinati alle 2. Giuseppe Stornelli, 35 anni, corso Montegrappa 77, ha detto in questura: « Ero vicino al Colle della Maddalena con la mia fidanzata. Non ci siamo accorti di due persone che strisciando sono arrivate fin sotto i finestrini dell'auto. Hanno puntato le pistole ed hanno portato via a me 45 mila lire, e 30 mila alla mia fidanzata più un libretto di assegni ».**

Sindacato polizia protesta di guardie

Un telegramma è stato spedito dai sottufficiali, appuntati e guardie di pubblica sicurezza all'on. Mammì (pri), presidente della commissione per la sindacalizzazione delle forze di polizia. E' un telegramma di protesta, perché, fino ad oggi, il processo di democratizzazione della ps si è fermato ai funzionari ed agli organi dirigenti, senza prendere in alcuna considerazione le esigenze dei gradi più bassi della struttura della polizia.

Guardie, sottufficiali e appuntati, dice il telegramma, non si sentono rappresentati da questo sindacato, che continua a trascurare i loro interessi, per questo, i firmatari del documento concludono, noi chiediamo che vengano presi provvedimenti per un effettivo allargamento del « sindacato di polizia » a livelli più « bassi » di quelli attuali.

ARRESTATO ANCHE UN SECONDO BANDITO

Rapinatore di coppiette

Livio Mathis, 19 anni

La squadra mobile ha arrestato per la seconda volta Livio Mathis, 18 anni, via Azzi 10, accusato di essere un rapinatore di coppiette.

Il giovane era stato arrestato per la prima volta il 10 ottobre dell'anno scorso. Nella notte erano state compiute quattro rapine da due giovani che viaggiavano su una «850». Gli agenti della polizia avevano intercettato la vettura ed avevano portato in questura gli occupanti dell'auto incriminata. Uno dei due era Mathis. Un mese fa il giovane è stato rimesso in libertà e, secondo le indagini compiute dal brigadiere Merico, della squadra mobile, avrebbe ricominciato a rapinare coppiette. Durante una perquisizione gli agenti hanno trovato alcune cartucce, un coltello e dei punzoni per contraffare i numeri di matricola dei motori di automobile.

Un altro uomo è stato arrestato dalla squadra mobile per rapina. E' Carlo Bottari, 24 anni, via Bardonecchia 48, accusato di aver aggredito e imbavagliato nella propria abitazione Margherita Balbo Bossetto, 74 anni, via Airasca 3.

Il 16 giugno scorso due uomini bussano alla porta dell'anziana signora. La donna apre e i due l'aggrediscono, la legano su una sedia e la imbavagliano. Si impossessano di un milione in contanti e qualche gioiello. Fuggono su una « 124 » che risulta intestata a Bottari.

L'INPS comunica che domani festa di San Giovanni i suoi uffici rimarranno chiusi per l'intera giornata.

PEUGEOT diesel · MERCEDES diesel
BMW 316·320·320i
Consegna immediata (anche in stock)
AUTOSUBITO IMPORTAZIONE ESPORTAZIONE AUTO
autosubito ivrea s.n.c. di de Nigris & C. Stradale Torino 241 10015 Ivrea (To) Tel. 0125/64573

istituto Vagnone
CORSI DIURNI E SERALI
10144 TORINO
Via Vagnone, 7
Tel. (011) 488.994
Segretarie d'ufficio ● Applicate ai servizi amministrativi
Stenodattilo ● Paghe e contributi ● Calcolo meccanico
Corrispondenti in lingue estere

ABITARE
Corso Francia 35 Tel. 768.996 - TORINO
NUOVE PROPOSTE ABITATIVE

ECONOMICI

Gli avvisi si ordinano presso: **TORINO**, via Roma 80 - via Maroncco 32; **MILANO**, via Gaetano Negri 8/10; **BOLOGNA**, via Rizzoli 38; **BOLZANO**, via Portici 30; **BRESSANONE**, via Bastioni 2; **GENOVA**, via E. Vernazza 23; **GORIZIA**, corso Italia 99; **IMPERIA**, corso Matteotti 16; **MANTOVA**, corso V. Emanuele 3; **MERANO**, corso Libertà 29; **MONFALCONE**, via Duca d'Aosta 102; **NAPOLI** via Roma 148; **NOVARA**, corso della Vittoria 2; **ROMA**, via Quattro Fontane 16; **ROVERETO**, corso Rosmini 53/5; **SANREMO**, via Gioberti 47; **SAVONA**, via Astengo 1; **TRENTO**, piazza Mario Pasi 18; **TRIESTE**, Galleria Tergesteo; **UDINE**, via della Prefettura 8, oltreché presso tutti i corrispondenti della **Publikompass S.p.A.** Coloro che intendono inoltrare la loro richiesta per corrispondenza possono scrivere a: **Publikompass S.p.A., corso Massimo d'Azeglio 60 — 10125 Torino.** Il prezzo delle inserzioni deve essere corrisposto anticipatamente per contanti o vaglia. Esso risulta dal prodotto del numero di righe (minimo 3; la riga è composta di 40 battute, interspazi compresi) per la tariffa della Rubrica, con l'aggiunta delle imposte pari al 14% globale.

La tariffa è di L. 2750 la riga, **Rubrica 6**: operai/impiegati L. 1000, tecnici L. 1800, dirigenti L. 2650, **Rubrica 9** e 11 (domande) L. 1000. Avvisi urgenti, data fissa o perentii: il doppio. Necrotii urgenti, data fissa o urgentissimi: il triplo.

E' ammessa l'inclusione nel testo di lettere alfabetiche (il richiamo in carattere maiuscolo (oltre quella iniziale) e per ognuna di esse sarà corrisposto un supplemento di L. 1200. Gli annunci sono pubblicati su «La Stampa» (o «Stampa Sera» del lunedì). Coloro che desiderano rimanere ignoti ai lettori possono utilizzare il servizio cassette aggiungendo al testo dell'avviso la frase: «**Scrivere: Publikompass n..., 10100 Torino**»; l'importo del nolo cassetta è di L. 400 per decade, oltre un rimborso di lire 900 per le spese di recapito corrispondenza. La **Publikompass S.p.A.** è, a tutti gli effetti, unica destinataria della corrispondenza indirizzata alle cassette. Essa ha il diritto di verificare le lettere e di incasellare soltanto quelle strettamente inerenti agli annunci, non inoltrando ogni altra forma di corrispondenza, stampati, circolari o lettere di propaganda. Tutte le lettere indirizzate alle cassette debbono essere inviate per posta e saranno respinte se assicurate o raccomandate.

Per uno speciale accordo intervenuto con l'ISTITUTO BANCARIO SAN PAOLO DI TORINO, con le CASSE DI RISPARMIO DI TORINO, DI GENOVA E IMPERIA e DI SAVONA, gli avvisi possono essere ordinati presso tutte le Sedi e Dipendenze di queste Banche esistenti in Italia.

1 *Commerciali*

BOX prefabbricati monoblocco cemento armato autotrasportati, impresa Ing. Berruzzo. Preventivi gratuiti. Telefonare 511.359 - 540.063.

2 *Affari e capitali*

A.A.A.A.A. A.A.A.A.A. A.A.A. PRESTITI a tutti residenti Piemonte Lombardia Liguria, è la prima società del settore specializzato per prestiti immediati su auto (anche se ipotecate) e mutui su alloggi
FINANZIARIA FID
sede centrale, via Cernaia 18, telefoni 542.834 530.445.

A.A.A.A.A. CIFIT concede prestiti personali sino a 2 anni; a mutui ipotecari sino a 10 anni senza cambiali. Telefonare [illegible].720.

A.A.A.A. CASALINGHE impiegati operai artigiani concedonsi prestiti immediati senza cambiali in banca serietà riservatezza assoluta. telefonare 579.797.

A. ATTENZIONE se vuoi un prestito sicuro vieni da noi ti diamo soldi in [illegible]. C. Sommeiller 10, 683.962 650.5953.

A. CASALINGHE, impiegati prestiti immediati cessione quinto stipendio, ipoteche, riservatezza. Tel. 483.592 via Le Chiuse 56.

A. FINANZIAMO stipendiati, casalinghe, correntisti bancari. Corso Giulio Cesare 150, telefoni 233.861 238.913. Velocità e riservatezza.

A. SUBITO soldi in giornata prestiti a tutti sulla fiducia via Garibaldi 33. Telefon: 548.074 - 538.777.

A commercianti artigiani concediamo finanziamenti I.S.E.P. tel. [illegible].340.

ALTI Questa è la società giusta per risolvere i vostri problemi di denaro. Prestiti fiduciari ed ipoteche auto senza cambiali in banca. Corso Moncalieri 72 tel. 657.960 Torino.

BENVENUTI! Denaro contante a tutti subito via Mollier 28, telefono 794.990 correttezza.

CONCEDIAMO finanziamenti sulla fiducia. Telefonare 537.872 visite anche a domicilio.

FAIT finanziamenti su automezzi e immobili. Celerità, riservatezza. Tassi modici. Torino, via Avogadro 19, tel. 510.136 - 530.297.

FINANZIAMO ogni acquisto a impiegati operai municipali ospedalieri enti locali e privati. Telefonare 443.167.

LEND italia finanziaria concede prestiti a privati massima riservatezza. Via Massena 77 bis, telefono 501.401 (ampio parcheggio).

PRIVATAMENTE si in poche ore prestiti a tutti senza garanzie o ipotecari. volendo visite a domicilio Tel 533.067

TELEFONATE 542.070 prestiti personali a privati, mutui ipotecari in pochi giorni, cessione quinto stipendio. Riservatezza.

3 *Aziende, negozi*

A. ABBIAMO oltre 15 anni di esperienza nella cessione di aziende commerciali-industriali e negozi. Nessuna spesa dal proprietario. Assicuriamo massima rapidità e garanzia. Fasano 694.180 - 699.670.

AFFITTASI o vendesi via Monferrato a persona abilitata girarrosto a legna, 4 tavoli, superalcolici. Tel. 510.709.

AMPIE possibilità utili forti rilevando attività tende campeggio Unica Torino. Telefonare 683.185 - 831.139.

AUTOCARROZZERIA attrezzatura seminuova forno Car-bench officina circa mq 300, buona clientela. Di Salvatore, 581.694.

AVVIATA pizzeria superalcolici 5 tavoli rustica, causa salute cedesi, anche dilazionando. c. Casale 122, Torino.

BAR super arredamento moderno posizione ottima privato cede dilazionando, volendo alloggio. Telefonare 441.455.

BAR superalcoolico chiusura serale domenicale angolare cedo 12.500.000. Telefonare 537.213 517.280.

BAR superalcoolico chiusura serale domenicale arredatissimo cedo 18 milioni 500 mila. Telefonare 537.213 517.280.

BONINO 251.695 cede ferramenta colori casalinghi avviamento 20ennale forte incasso, zona in espansione, facilitazioni.

CAUSA salute vende avviatissimo caffè-ritrovo cornici vetri cintura Torino. 25 milioni. Tel. 476.2237 ore negozio. 307.465 ore pasti.

DI SALVATORE corso Turati 11 cede ristorante pizzeria bar super arredamento moderno dehor estivo clientela seria adatto famiglia non prima cintura Torino.

DI SALVATORE corso Turati 11 cede in provincia Torino officina carpenteria meccanica macchine efficientissime, capannone circa mq 800, fatturato 200 milioni.

DI SALVATORE corso Turati 11 cede alimentari ventennale stesso titolare, 16 milioni trattabili per ritiro commercio.

DI SALVATORE corso Turati 11 cede sulla statale Mondovì-Savona provincia Cuneo self-service alimentari mq 150, magazzino circa mq 300 con laboratorio formaggi, alloggio, ampio parcheggio. Giro annuo assai rilevante, ottimo affare.

FASANO 694.180 abbigliamento cinture Torino in piazza mercato. Incasso annuo: 80.000.000. Cede: 15.000.000 più merce.

FASANO 694.180 bar boutiglieria Borgo Po orario ridotto incasso 70.000.000 annuo alloggio. Cede: 30.000.000. Dilazioni.

FASANO 694.180 caffè superalcolici arredi precollinare, attrezzatissimo, ampio dehors, incasso 150.000. Cede: 36 milioni.

FASANO 694.180 ingrosso carni avicole attrezzatura moderna, scelta clientela. Utile mensile 2.000.000. Cede: 35 milioni.

FASANO 694.180 prodotti del forno: moderna organizzazione vendita ingrosso Torino-provincia. Utile annuo: 60 milioni. Facile conduzione. Cede: 145 milioni.

FASANO 694.180 vende 4 cinema: importante sala semicentrale 1100 posti: 100 milioni. Cintura Torino: 2 sale totalmente rimodernate, 1450 posti: 55 milioni e 70.000.000. Altra sala brillante posizione, da rimodernare, 800 posti. Blocca con immobile: 170.000.000 compreso forte mutuo. Consideriamo permuta immobiliare.

FASANO 694.670 terreni industriali in Poirino: 3 lotti totale mq 19.000 licenza edilizia costruzione mq 5800, urbanizzazione. Blocca 90.000.000 trattabili.

RIVIERA Ponente autofficina con carrozzeria concessionaria Fiat, Lancia, Autobianchi attrezzatissima, avviamento pluriennale, vaste clientele cedesi motivi salute, dilazioni pagamento. Telefonare (0184) 58:417.

4 *Terreni*

A LIRI 1.400.000
la L.B.S. vende 2400 mq di terreno con cubatura panoramico servito di strada e luce. Telefonare 216.3614.

COM.F.A.I. vende Castagneto Po terreno con progetto approvato mq 8000 cubatura 0,10 mc/mq a L. 25 milioni dilazioni telefonare 548.123.

TERRENI industriali in lotti di qualsiasi pezzatura urbanizzati convenzionati con licenze edilizie su raccordo tangenziale Est Torino vendesi. Tel. 530.348.

TERRENO Asti centro borgata Canelle mq 5000 vendo. Telefonare (011) 580.307, rivolgersi Squillario I. Portacomaro Staz. 38.

5 *Locali e negozi*

domande

A. CAPANNONI industriali cerchiamo in acquisto-affitto. Oltre 15 anni di esperienza. Rapidità garanzia. Fasano 694.670.

CERCASI locale industriale mq 6000-7000 coperto in Torino o immediata cintura. Telefonare 610.341.

CERCHIAMO locale mq 300 circa altezza mt 4, zona: Nizza, Lingotto, Mirafiori, S. Rita. Adatto tipografia. Fasano 694.670.

GABETTI ricerca uffici e locali industriali qualsiasi zona. Telefonare 5767

offerte

AFFITTO Mappano locale industriale nuovo mq 1000 più palazzina uffici mq 500. Telefonare 610.341 544.958.

CAPANNONE industriale mq 1500 con annesso alloggio ufficio zona Torino Nord vendesi. Tel. 264.591.

COM. F.A.I. vende zona Porta Palazzo per definizione (razionamento ultimi due negozi ampie vetrine dilazioni. Telefonare 548.123.

CONSULEDILE 533.322 vende via Saorgio 5 angolo corso Venezia basso fabbricato nel cortile mq 60 circa accesso carraio comodità carico e scarico 9.900.000.

CORSO Peschiera vendesi locale industriale in ottime condizioni mq 4000 coperti su mq 5200 terreno comprendente mq 1500 di uffici e alloggio custode dotato di cabina elettrica bifilo blindo sbarre eventualmente divisibile in 2 locali di mq 2000. Telefonare 610.341 544.958.

FABBRICATO industriale mq 1400 più terreno cintura Torino affitto-vendo. Telefonare 610.341.

FASANO 694.670 Rivoli corso Francia, locali recente costruzione: da 40 a 170 mq. riscaldamento, passo carrelo. Vende da 185 a 240.000 al mq. Mutuo bancario.

FASANO 694.670 stabilimento industriale carpenteria meccanica cintura Torino, nuova costruzione c.a.: mq 1100 cortile asfaltato 1100, parcheggio, altezza 6.50 serramenti alluminio anodizzato, riscaldamento, cabina elettrica, clientela grandi industrie. Richiesta in blocco: 400.000.000. Solo attività: 150 milioni.

LOCALE libero seminterrato 580 mq dotato montacarichi) termo centrale vendesi 42.000.000. Tel. 746.096.

MAGAZZINO libero vendo Nichelino fronte strada, moderno 80 mq. volendo 200 con servizi, altezza 4 mt. Telefono 621.065.

MONCALIERI affitto locale industriale mq 3000-5200 altezza 6, impianti luce e riscaldamento. Telefonare 610.341.

NEGOZIO libero presso Porta Nuova 2 vetrine eventuale attissimo reddito vendo dilazionando. Telefonare 683.185 831.139.

7 *Offerte lavoro e impiego*

operai, autisti, fattorini

A. A coppia coniugi senza figli referenziati offriamo abitazione arredata compreso luce riscaldamento e spese, in villa collinare Torino, richiedesi per il marito lavoro mezza giornata assistenza giardino, patente auto, moglie: lavoro donna tuttofare casa, ottima retribuzione. Telefonare 339.018 ore ufficio.

A. CERCASI tuttofare fissa 30-50enne alto stipendio. Telefonare 739.913.

ABILISSIMA modellista (sagliatrice esperta cercasi possibilmente che sia anche sarta. Tel. 874.055.

IMPRESA edile cerca operaio volenteroso pratico edilizia macchino edili autista autocarro da utilizzare come magazziniere tuttofare. Scrivere dettagliando referenze curriculum: «Publikompass 602 — 10100 Torino».

ISTITUTO vigilanza torinese assume guardie portarne e diurne età massima 30 anni terza media altezza minima 1,70; portare personalmente domanda a ufficio operativo via A. Doria 9 Torino; indispensabile la residenza città di Torino. Per selezione venerdì ore 9-12.

MAGAZZINIERE possibilmente pratico articoli cancelleria veramente capace coscnsi. Scrivere Publikompass 518 - 10100 Torino.

impiegati

AOSTA
importante organizzazione di vendita per apertura negozio Aosta cerca personale maschile e femminile per attività interna ed esterna dotati presenza ed ambizione liberi subito età 25-45 anni non richiesta esperienza specifica. Scrivere sig. Manera departement personal via Filadelfia 110, 10137 Torino.

CASABIANCA assumo signorina pratica lavori ufficio. Tel. 531.008 - 531.310.

8 *Rappresentanti*

ARGENTO organizzazione rete vendita fabbrica bigiotteria catenante Valenza Po cerca venditori/trici. Tel. 0131 92.708.

FORNITORE per ufficio ricerca rappresentanti solo se introdotti. Ottima retribuzione. Scrivere Publikompass 517 - 10100 Torino.

15 *Autovetture*

A.A.A.A.A.A. PICCOLI anticipi consegna immediata Autofrancia corso Francia 341, vastissimo assortimento autoccasioni di tutti i modelli Fiat Lancia Alfa Autobianchi Innocenti Renault Ford Opel Simca. Rateazioni 48 mesi permute garanzia 6 mesi serietà e cortesia. Visitateci corso Francia 341. Telefonare 796.410 (aperto festivi).

A.A.A.A.A. AUTOMECK Fiat piazza Carducci 169, occasioni 100 vetture 500, 126, 127, 128, 124 berlina e sport, Beta, Spitfire, Volkporsche 914, Hpe, Mini, A112, 125/S, 132, Bmw, Fulvie coupé, 131/S, Dyane, Mehari, Passat familiare, Alfasud, Giulie, Maggiolini, Visistoci, rateazioni permute.

A.A.A.A. ARCIOCCASIONISSIME corso Svizzera 63 telefonare 745.213 Alfetta DS 23 con gancio GS 124 112 127 128 R6 Prinz 1 104 Peugeot Mini Dyane 6 nuovo Citroen A112 Innocenti telefonare 761.843 aperto festivi.

A.A.A.A. AUTOCCASIONISSIME consegna immediata permute lunghissime rateazioni garanzia 6 mesi A112 Dyane 6 128 131 132 di tutti i modelli R5 R6 R15 124 sport Fulvia coupé Mini Volkswagen Amy 8 Alfetta Alfa Sud Alfa 2000 Beta coupé Mercedes diesel. Autofrancia corso Francia 341 (aperto festivi).

A.A.A. NUOVE Fiat consegna 48 ore permute vantaggiose lunghissime rateazioni serietà e cortesia omaggi ai signori clienti. Autofrancia, corso Francia 339 (aperto festivi).

A.A.... L'OCCASIONE che aspettavate svendiamo oltre 100 vetture (con garanzia 6 mesi) per far posto ad altre in arrivo. Autodesiefani compra vendita automobili, corso Grosseto 35 (vicino corso Vercelli), telefono 293.992 anche festivo.

A. DIESEL Peugeot 404 2.650.000, 615 1.350.000, 615 a nuovo 2.150.000, furgone Ford 2.650.000 e 1100 TN 1 mi-350.000. Tel. 521.916.

ACQUISTIAMO
contanti subito ogni tipo auto camioncini. Autobelgio, corso Belgio 179, telefono 896.548.

ACQUISTIAMO
cerchiamo vetture 2-3 anni offriamo il prezzo migliore. Lincarauto, corso P. Oddone 68.

ACQUISTIAMO pagando massimo: 500, 126, A112, 127, Alfa Romeo, Fulvie, 4era. Corso Raffaello 3, telefono 658.001

ALFETTE 1.6-1.8 1972-73-74-75-76 con e senza aria condizionata tutte controllate dalla concessionaria Monzeglio via Cabana 35. Telefonare 595.666.

ALLA SALE corso Giulio Cesare 202 tel. 265.756 850 promiscuo 72 126 73, 127 72-74-76, 128 75-76, 131 74-76 a gas 132 GLS 74, Alfa 2000 74, Alfasud 73-74, Peugeot 204 diesel 75-76, Peugeot 204 diesel familiare 73-76, Peugeot 504 diesel 74, Simca 1000 73-75, Simca 1100 74-75, Rekord diesel 2000 75, Rekord diesel 2000 familiare 75 con facilitazioni di pagamento.

(Continua)

continua la grande manifestazione

affari·estate

20%

di sconto per lui, lei e i bambini, con una vastissima scelta di abbigliamento per la città e le vacanze

Attenzione alle luci colorate!
Quando si accendono, gli sconti vanno alle stelle

la **Rinascente**

la legge tutela gli estranei ma non te e i tuoi cari

ASSICURAZIONE OBBLIGATORIA (LEGGE 990)
l'assicurazione è obbligatoria
solo per danni
causati ai terzi non trasportati, loro cose ed animali

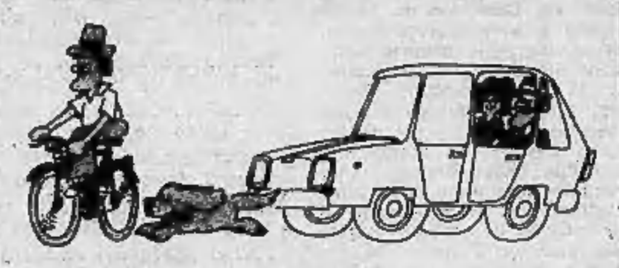

GARANZIA R.C. TERZI TRASPORTATI (FACOLTATIVA)
vale **solo** per gli estranei:
ne sono forzatamente esclusi l'assicurato,
il guidatore e i loro familiari

LA POLIZZA as auto sicura
con una spesa modesta completa la polizza base R.C.: garantisce tutti gli occupanti della vettura compresi l'assicurato, il conducente e i loro familiari.

Lloyd Adriatico
ASSICURAZIONE

Intervista con Sergio Nicola (psi) presidente dell'Ativa

Le tangenziali non saranno gratuite ma non aumenteranno le autostrade

Tangenziali gratis? No, almeno per il momento: *«Il discorso è prematuro* — dice l'architetto Sergio Nicola, socialista, presidente dell'Ativa, la società di gestione — *almeno finché la tangenziale non sarà inserita in un piano organico di viabilità comprensoriale. In sostanza si tratterà di stabilire chi dovrà pagare i debiti dell'Ativa (oltre 50 miliardi) e le spese di esercizio; perché deve essere chiaro che qualcuno questi servizi li deve pagare. Se si elimina il pedaggio dovrà pensarci lo Stato o la Regione. Pensiamo che solo la manutenzione costa grosso modo 25 milioni al chilometro».*

Comunque il problema rimane sul tappeto, anche dopo le interrogazioni dei democristiani Fantino e Perrone in consiglio provinciale e le polemiche del sindaco di Trofarello che ha interpellato gli uffici regionali, dato che, sostiene: *«...il traffico sulla statale 26 che attraversa il centro di Trofarello, è più intenso di quando la tangenziale non c'era. Questo perché molti preferiscono affrontare ingorghi e rallentamenti piuttosto che pagare le 300 lire di pedaggio».*

Relativamente alle notizie invece di aumenti (si parla di 5 lire al chilometro) su altre autostrade, in Piemonte non dovrebbero aver luogo. Il disegno di legge, prossimamente discusso dal Consiglio dei ministri, prevede ritocchi che in qualche caso raggiungeranno un aumento medio del 50 per cento. *«Anche per questi aumenti* — prosegue l'architetto Nicola — *anche se sono pesanti per gli utenti, vale il discorso di prima. Le tariffe sono state troppo basse per anni mentre l'inflazione ha mandato all'aria tutti i piani finanziari predisposti. Basti pensare che per il sistema tangenziale torinese nel '72 era stato elaborato un piano finanziario prevedendo un interesse dell'8 per cento, mentre oggi siamo sul 20 per cento».*

Oggi l'Ativa ha 300 dipendenti e incassa circa un miliardo e seicento milioni all'anno di pedaggi; la metà se ne vanno per le spese del personale. *«Con le nuove tariffe* — dice il direttore Franco Givone — *incasseremo sui sette miliardi all'anno, ma dovrebbero essere 25 per pareggiare i conti».* La morale è che l'intero sistema autostradale italiano — in gravissima crisi finanziaria da anni — dovrà passare nelle mani dello Stato così come è successo per la rete ferroviaria, costruita da concessionari nel secolo scorso, e che passò gradatamente di proprietà pubblica.

r. sc.

Riconosciuto dalla derubata

Albertino Fassio, 26 anni, di Volpiano, due mesi orsono a Settimo aveva rubato una «Autobianchi» do proprietà di Adriana Abolina in Rapalino, 50 anni, che l'aveva lasciata sotto casa in via Mazzini 19.

L'altro giorno il Fassio era in attesa dell'arrivo del padre sul piazzale della stazione ferroviaria di Finale Ligure. Invece del genitore, dal treno è scesa la derubata, la quale ha subito riconosciuto la sua vettura, seppure con le targhe contraffatte: sopra c'era il Fassio. La Rapalino ha immobilizzato il ladro con l'aiuto di alcuni tassisti, ed ha chiamato i carabinieri. Il Fassio, balbettando, ha detto di aver comperato l'auto per 100 mila lire da un certo «Gatto».

RIN TIN TIN in tv: prezzi da 200 mila lire a 3 milioni

Il boom del cane lupo

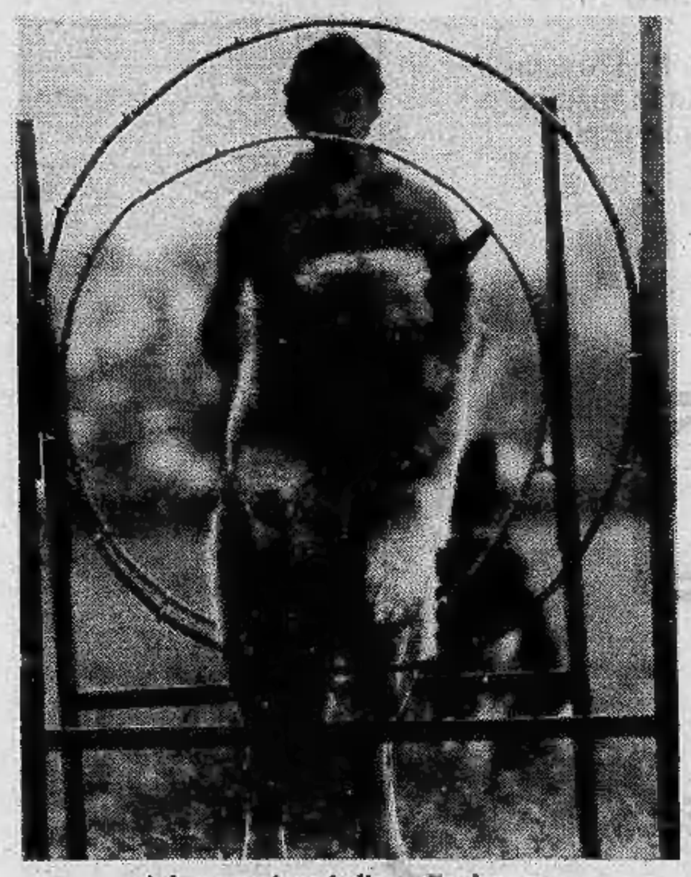

Arko, campione italiano di «lavoro»

Rin Tin Tin è anche un fenomeno pubblicitario. Il suo rilancio televisivo ha avuto una conseguenza immediata: le vendite dei cani lupo sono sensibilmente aumentate, la gente ha messo mano al portafoglio per comprare il suo Rin Tin Tin.

La conferma viene dalle cifre. C'è chi non bada a spese pur di acquistare esemplari di razza, c'è chi non esita a sborsare somme ingenti per allevarli e farli addestrare. Il pastore tedesco è un genere che «tira»: la domanda è in aumento, i prezzi non possono che adeguarsi al numero sempre più elevato delle richieste. Rin Tin Tin ha dato una mano all'incremento del mercato. Commercianti e allevatori, istruttori e proprietari di scuole da addestramento hanno allargato il loro giro d'affari.

Anche le quotazioni del pastore tedesco sono in rialzo dopo il boom del doberman e del boxer: «E' senza dubbio il cane più completo e più adatto a qualsiasi genere di addestramento — *dicono gli esperti* —. E' il risultato di di una continua selezione che dura da cento anni. In due mesi di "scuola" impara ad eseguire perfettamente gli ordini del padrone. Da compagnia o da difesa, da guardia o da soccorso, è un cane che dà assoluta sicurezza».

I prezzi non sono incoraggianti. Si parte dalle 150 mila lire per un comune cucciolo di razza e si arriva alle 200-250 mila per l'esemplare super selezionato la cui genealogia fa presagire qualità non comuni.

Le cifre salgono se l'animale viene sottoposto ad addestramento. In 60 giorni impara ad obbedire, ad attaccare, a mangiare solo il cibo che gli dà il padrone: tutto questo per una cifra che oscilla da un minimo di trecento a un massimo di 400 mila lire a seconda dei casi, scuola e pensione compresa.

Il numero dei centri specializzati nell'allevamento dei pastori tedeschi è triplicato negli ultimi cinque anni. Solo tra Torino e provincia se ne contano una quindicina. I clienti più affezionati sono ricchi: industriali e professionisti, dirigenti d'azienda, grossi nomi del calcio e della finanza. «Più che sui cuccioli oggi gli acquisti si orientano verso il cane già addestrato — *dice Davide Anelli, 58 anni, proprietario del nuovissimo allevamento «Cielоalto» aperto recentemente a Leinì* —. Con una spesa che va dalle 800 mila lire ai tre milioni si compra uno splendido animale di due o tre anni, docile ma pronto per qualsiasi evenienza».

Gli allevamenti sono attrezzati e organizzati secondo i criteri più moderni: i cani sono assistiti da personale specializzato, hanno a disposizione cucina, infermeria e toeletta. Tanta cura è più che giustificata. «E' il momento del cane lupo — *aggiunge Bruna Robotti, titolare del club «Quattro zanne» di Caselle* —. Non dimentichiamo che solo la settimana scorsa, proprio un pastore tedesco ha messo in fuga tre rapinatori che avevano assalito una donna in via Maria Vittoria».

m. a.

C. Moncalieri

Scontro mortale

Michele Maritano, 35 anni, abitante a Giaveno in via Facchiotti 35, è morto oggi alle 11,15 in un incidente stradale avvenuto in corso Moncalieri all'altezza del numero 400. L'uomo era al volante di una «131», si è schiantato frontalmente con un furgone Ford Transit che procedeva in senso inverso, guidato da Antonio Zattia, 38 anni, via Fermi 13, La Loggia. E' stato portato alle Molinette con un'ambulanza dei carabinieri.

A Rivoli

Rapinatori in fabbrica

Due giovani, mascherati ed armati, sono penetrati, alle 10,30, negli uffici della ditta di materiali siderurgici Siferco, in corso Allamano 115, a Cascine Vica, immobilizzando tre impiegati e il dirigente Giuseppe Carbone.

Arraffati due milioni e mezzo in contanti, i banditi si sono dileguati verso Torino a bordo di una «Mini», sulla quale li attendeva un terzo complice.

GALLERIE E MUSEI

CORVO BLU - GIAVENO (P. Molines 40): personale Carlo Ricci. Dal 18 al 26. Orario 16-20.
DOCUMENTA: Vito Tongiani.
DORIA: Hanna Jensen foto, dipinti.
GALLERIA SOLFERINO (p. Solferino 10, tel. 539.578): Fiorella Gualbello.
GISSI (p. Solferino 2, tel. 534.475): Collettiva internazionale, 10-13; 16-20.
PIRRA (via Baya 4, tel. 832.075): Maitres et petits maitres.
PIRRA (c. Cairoli 32, 887.344): Cento croquis di Henry Maurice Cahours.
ROSARIA ARTE: olii G. Marchisio.
ASSOCIAZIONE PIEMONTESE GALLERIE ARTE MODERNA
ACCADEMIA: Mostra mercato.
DAVICO: Sebastiano Trovato.
LA BUSSOLA (via Po 9): Collettiva maestri contemporanei.
LE IMMAGINI: «Invito al classico».

MUSEO NAZIONALE DEL CINEMA (Palazzo Chiablese): or. 10-12; 15-18.

echi di cronaca

Sara Boutique
corso Monte Cucco 59
Selezione alta moda pronta per ogni esigenza della signora elegante.

Centro droga
Tutti i giorni dalle ore 9 alle 19,30 puoi trovare degli amici. Tel. 515.474.

Scuola professionale femminile per l'impiego
Segretarie d'amministrazione - stenodattilografe - contabili. Iscrizioni aperte. Istituto Tempera, corso S. Martino 2, telefono 518.974.

Licenziate scuola media
Sicuro anticipo carriera impiego qualificato. Corsi speciali Sist. SIST, via Po 2, tel. 547.575.

TV da riparare
Teleurgente 585.005
In 20 minuti un tecnico a casa vostra. Ore 8-22 anche festivi.

معهد الاهرام
LICEO LINGUISTICO
PIRAMIDE
Parificato (legale)
Via G.Vigliani 11/9 - Torino - Tel. 619.115
(FIAT MIRAFIORI)

Se vuoi vendere o comperare una casa, va da
CASALEGNO
LA CASA PER TUTTI
CASALEGNO
organizzazione &C
vendite immobiliari
Corso Regina Margherita 7-10124 TORINO
Tel. 88.59.62 - 83.29.04 - 83.54.93 - 83.53.94

Deciditi a risolvere il tuo problema di udito. Nel modo migliore. Una volta per tutte.
Oggi puoi, grazie a Maico.
Per convincerti, mezz'ora è sufficiente. Un esame audiometrico curato da specialisti. Una visita medica, se il tuo caso lo consiglia. E con l'apparecchio giusto, individuato con esperienza, subito proverai il piacere di udire tutto... e perfettamente. Come gli altri.
Questo servizio è gratis. Approfittane.
MAICO
Maico apre l'udito!

TORINO: Maico, via Magenta 20 - Tel. 541.767
ALESSANDRIA: Maico, p.zza Garibaldi 50 - Tel. 54.798
AOSTA: Ott. Ostinelli, via Croix Ville 23 - Tel. 41.129
ASTI: Far. Paronciani, p.zza S. Secondo 12 - Tel. 54.300
CUNEO: Ott. Tomatis, corso Nizza 46 - Tel. 68.059
NOVARA: Ott. Bonzanini, corso Cavour 15 - Tel. 23.686
VERCELLI: Ott. Corradino, corso Libertà - Tel. 65.768

Le unità immobiliari, di varie dimensioni atte a soddisfare qualsiasi richiesta, sono in pronta consegna; i prezzi sono di **assoluta concorrenza**; mutuo fondiario ventennale o altre facilitazioni di pagamento; ottimo reddito in caso di affitto.
Viaggio gratuito in caso di acquisto. Il nostro pulmino è a disposizione per i collegamenti con Olbia.
Olbia è collegata per mezzo di navi ed aerei con tutte le principali città italiane.
SERVIZI ED INFRASTRUTTURE
NEL COMPLESSO: Portineria - Piscina - Tennis - Pontile privato attracco barche - Parco giochi bimbi
A DUE PASSI: Marina di Porto Cervo - Golf - Ristoranti - Nights Shopping center
Ufficio vendite in loco aperto tutti i giorni
Tel. (0789) 92482.
Se interessati, spedire l'intero annuncio a:
Cimif
CIMIF - Via Odero, 1 - Genova
Tel. (010) 585864 - 541756
TORINO - V. D/ssa Jolanda, 17
tel. (011) 756625 753989
MILANO - V. Mazzini, 12
tel. (02) 860011
TRE VENEZIE - Via Capitelli, 2 - ARCO (TN)
tel. (0464) 56625
BOLOGNA - Via Toso Montanari, 24
tel. (051) 308452
FIRENZE - Via Vanini, 5
tel. (055) 496510 489029
LUCCA - tel. (0583) 35605
ROMA - Via N. Marchese, 19
tel. (06) 852125
NAPOLI - Via Roma, 203
tel. (081) 411681 411761

ECONOMICI

15 Autovetture

AUTOBELGIO
Beta coupé 1.6, Bmw 2002, Toyota diesel Mercedes 350 SL convertibile, 124 spyder, Mehari, Land Rover diesel, 125 gommone, Lancia 2000 5 M, 124, 127, A 112, R 5, Dyane, Corso Belgio 179, telefono 696.548; aperto festivi.

ATTENZIONE
vendonsi minimo anticipo vasta gamma vetture d'occasione, garanzia. Corso Orbassano 72, telefono 581.008 Autocommercio.

BETA berline e coupé A112 ultime occasioni, Lancar, corso Regina Margherita 270.

BETA HPE azzurro metallizzato, Beta coupé 1600 grigio metallizzato, vere occasioni vendiamo permutiamo. Autofrancia corso Francia 339 aperto festivi.

BMW automobili vendita assistenza ricambi alla concessionaria CAS via Pinelli 14. Telefonare 489.194 488.277.

CARAVANS nuove e usate di ogni marca e tipo presso Nardi Caravans corso Trieste 30 Moncalieri telefonare 640.248.

CITROEN DYANE 6
la più classica delle utilitarie, grande capacità di carico 5 porte consegna subito, rateazioni 30 mesi Leasing Franscar, corso Vittorio Emanuele 208. Telefono 758.282, corso Sebastopoli 272. Tel. 323.893-4.

CITROEN 3 CV
L. 2.446.870 chiavi in mano consegna immediata, scelta colori, rateazioni 30 mesi Leasing Franscar, corso Vittorio Emanuele 208. Tel. 758.282, corso Sebastopoli 272. Tel. 323.893-4.

COME andare in ferie? La Daidola s.a.s. vi consiglia oltre alla gamma Peugeot R5 '76, R15 TL '76, Volvo Impianto gas gancio traino, Fulvia, Peugeot TI, SL '75, e tante altre occasioni diesel e benzina via Bologna 60, tel. 231.828.

COMPERIAMO
vetture recenti grande valutazione pagando subito per contanti senza spese Autocommercio, corso Orbassano 72.

COMPERIAMO
subito ogni tipo di auto al massimo prezzo. Autodestefani, corso Grosseto 55

CONCESSIONARIA Renault gruppo Marello, corso Dante 44, telefono 694.713/14 oltre alla nuova gamma Renault abbiamo vasto assortimento usato con garanzia.

CONTANTI
subito comperiamo autovetture tutte marche, non sinistrate Soima corso Giulio Cesare 186. Telefonare 205.1977.

DIESEL Jeep CJ5 1976 km 12.000 doppio telo ruote libere come nuova vende permuta CB Auto, corso Brescia 18 tel. 850.809.

FIAT SEMESTRALI
in prova senza impegno di acquisto o soddisfatti o rimborsati. Venite a dare uno sguardo ai nostri prezzi. Corso Tazzoli 4.

LANCIA HPE 1800 perfetta accessoriata. Lancar, corso Regina Margherita 270.

LANCIA 2000 ultime 73-74 perfette. Lancar, corso R. Margherita 270.

L'USATO SOIMA
ti conviene passa Soima corso Giulio Cesare 186 tel. 205.1977 205.2005.

MAGGIOLONE Volkswagen 1300 anno 71 in ottime condizioni vende permuta Osart, via Fréjus 12, tel. 442.280 - 442.351.

MERCEDES 250 S condizionatore gancio traino ottime condizioni, Lancar corso R. Margherita 270.

MERCEDES 450 SL bianca 1975 20.000 km automatica radio unico proprietario Monzeglio, via Caboto 35, tel. 595.666.

MONTICONE piazza Adriano 1, tel. 443.500 concessionario Volkswagen Porsche Audi. Occasioni: Porsche 2700 S 2400 Targa Bmw 2800 coupé Audi 100 80 50 Scirocco 1600 GLA 112 Mini 120 90 Fiat 127 furgone Bedford diesel.

OSART Alfa Romeo, via Fréjus 12, telefono 442.280 442.351 vende: 2000 berline Giulia 1300 1600 Junior Giulia 1.3 berlina Alfetta 1600 1800, tutte in condizioni ottime.

PEUGEOT 504 GLD diesel privato vende a privato in perfette condizioni. Telefonare 920.9516.

PREZZI IMBATTIBILI
abbiamo occasioni ogni tipo di vettura grandissima esposizione Lincarauto automobili, corso P. Oddone 68 Torino.

PRIVATI! Fiat piazza Carducci 169 occasioni 500 126 127 128 124 berlina e coupé Giulia Alfa Sud Fulvia coupé Dyane Mehari 132 125/S Beta Hpe Spitfire A 112 Mini Maggiolino Bmw 2002 lunghe rateazioni.

PRIVATO vende meravigliosa Bmw 3000 berlina, To Lo, vetri elettrici aria condizionata radio, permuta. Tel. pasti 772.131.

PRIVATO vende 124 coupé sport 1800 come nuova 2 milioni 300 mila. Telefonare ore ufficio 539.176 548.827.

PROPRIETARIO unico vende 124 special 1971 accessoriata seminuova 980 mila e 850 Mu scura 1969 580 mila. Telefonare 694.366.

RENAULT concessionaria Soima, corso G. Cesare 186, grande vendita nuovo Renault e usato tutte marche. Telefonare 205.1977 205.2005.

RENAULT Concessionaria Gruppo Marello, corso Dante 44, telefono 694.713/14 Filiale corso Casale 158, telefono 877.701 noleggio fino a 36 mesi minimo anticipo occasioni con tessera di garanzia impianto gas e gancio traino.

Le auto d'occasione, per essere serie, devono essere garantite.

Carta in mano.

Una bella garanzia scritta.
Te la mettiamo in mano alla consegna dell'auto. Possiamo farlo perché le nostre auto sono rigorosamente selezionate, controllate, verificate.

Così sei al riparo da ogni sorpresa. E, a seconda dell'auto che ti scegli, ti scegli anche la garanzia, che per alcune ha una durata di 6 mesi, senza limite di chilometraggio in tutta Italia, sia per i pezzi di ricambio che per la manodopera.

Vieni all'Eurocasion. Troverai tantissime auto di tutte le marche e di tutti i modelli, al prezzo più conveniente.

EUROCASION

Eurocasion, presso la rete Citroën.

CITROËN preferisce TOTAL

CITROËN

ROULOTTES Carrab 3,90 nuova con accessori al prezzo di una usata. Visitateci, via Michelì 15. Tel. 630.009.

ROULOTTES Carrab 4,50-5,20 nuova al prezzo di quelle usate, visitateci, via Michelì 15. Tel. 630.009.

SEMESTRALI
126, 127, 128 3p, A112, 131, Lancia accorciato usato. Rateazioni permute garanzia. Scofit, corso Turati 15, tel. 599.878.

SOCIETA' vende Alfetta 1973 grigio metallizzato. Telefonare ore ufficio 725.864 725.746.

VENDIAMO rateando selezionate: 500, 126 A112, 127, 128, Alfa Romeo, Fulvia, Beta. Corso Raffaello 5, telefono 658.001.

X 1.9 To K4... nera perfetta vendesi Telefonare 205.0700.

126 prestige pronta consegna minimi anticipi. Corso Torino 35.

131 grigio metallizzato vera occasione vendiamo permutiamo anche rateizzando. Autofrancia corso Francia 339 aperto festivi.

132 perfetto come nuovo vera occasione vendiamo permutiamo anche rateizzando. Autofrancia corso Francia 339 aperto festivi.

16 Motocicli

A.A. STUDENTI se per la vostra promozione avete pensato al Ciao Vespa 50 125 Primavera Km Montesa Ossa Zundapp Gilera, veniteci a trovare avrete in regalo il nuovo giubbotto grand prix centro moto Tosa corso Regina 61.

ACQUISTANDO Ciao Bravo Boxer Vespa Primavera Moto Gilera gradito omaggio zainetto Fiorucci Concessionaria Piaggio Moroni corso Unione Sovietica 169 Torino.

ACQUISTO alloggio libero composto da 2 camere tinello cucinino bagno. Telefonare 539.385.

AUTOMAR vende Fiat 127, Simca 1100 GLS, Fulvia Coupé, Skoda 110 SR, via Michelì 15. Tel. 630.009.

AUTOMAR Yamaha 400 4 tempi pronta consegna, via Tunisi 50. Telefono 396.178.

AUTOMAR Yamaha 500 4 tempi pronta consegna, via Tunisi 50. Telefono 396.178.

AUTOMAR Yamaha 750 4 tempi pronta consegna via Tunisi 50. Telefono 396.178.

BENELLI 750 6 cilindri anno 1976 km 2000 come nuova vende Osart, via Fréjus 12, telefoni 442.280 442.351.

OSSA
fuoristradisti, otto modelli a vostra disposizione per tutte le specialità, trial, motoalpinismo, regolarità, cross. Borgarello via Camerana 2 tel. 542.558.

18 Acquisto alloggi

A. ACQUISTO alloggio libero 1-2 camere servizi in Torino pagamento contanti, Telefonare 594.727.

A Torino o cintura acquisto per reddito casa da 20 a 100 camere pagherei contanti anche più del suo valore se bella costruzione riservatezza. Telefonare 328.648.

A. TORINO privato compra alloggio libero signorile zona centrale ma tranquilla 170-200 mq anche arredato. Telefonare 259.288.

ABBISOGNAMI acquistare alloggio libero in Torino o prima cintura pagando per contanti tel. 682.689.

ACQUISTASI appartamento libero signorile in Torino anche vecchia costruzione spesa massima 60 milioni. Telefonare 532.409.

ACQUISTIAMO per contanti stabile in Torino rapida definizione massima riservatezza Telefonare 535.904

ACQUISTO casa in Torino prima cintura con discreto reddito anche costruzione non recente ma solida. Telefonare 599.657.

ACQUISTO da privato alloggetto con servizi in Torino o Nichelino, pagamento contanti. Telefonare 510.170.

«EUROCASE» IMMOBILI
via S. Quintino n. 43, telefoni 547.470 513.681 513.748 513.725.

FASANO
assume incarichi vendita alloggi ville rustici Garanzia pagamento contanti. Nessuna spesa. Tel. 694.670 - 694.180.

FISIM spa acquista direttamente appartamenti liberi in Torino pagamento: 30% al compromesso, saldo e atto a 2 mesi. Telefonare 585.902 581.739

G. FREA
vende i vostri alloggi liberi e occupati senza spesa da parte vostra, Telefonare 300.585.

IMPORTANTE società finanziaria immobiliare associata compagnie assicurative acquista in contanti stabili tutti confort. Telefono 595.273.

MASSIMO REALIZZO
in contanti affidandoci la vendita delle vostre proprietà immobiliari qualunque zona.
CASALEGNO & C.
corso Regina Margherita 7, tel. 835.594.

VENDERE
UNA CASA E' UN PROBLEMA. INIM LO RISOLVE rivolgiti con fiducia alla Inim Immobiliare Internazionale spa filiale di Torino, corso Turati 15/H, tel. 504.377 - 500.565.

19 Vendita alloggi

A.A. RIVOLI
in villa lussuosa collinare parco 6000 mq vendonsi alloggi liberi adatti residenza bifamiliare. Telefono 538.022.

A. AFFARONE causa trasferimento vendo signorilissima 3 camere cucina servizi centro residenziale Orbassano. Telefonare 653.206.

A. ATTENZIONE porta Nuova reddito garantito 10% acquistando mini appartamenti in residence nuova costruzione, via U. Rattazzi 1. Visite in loco ore 10-12 - 15-18.

APPARTAMENTI in zona Mirafiori fronte Fiat via Vigliani 15/10 salone due-tre camere tinello cucinino biservizi vendiamo da L. 31 milioni 900 mila compreso mutuo fondiario. Telefonare Edil-Casa 548.154.

CASABIANCA
in piazza Omero attico libero subito in stabile signorile con giardino di salone camera cucina servizi box. Telefonare 531.008.

CASABIANCA libero in centro piano alto 3 camere cucina 2 servizi tutti i comforts a lire 26 milioni. Telefonare 531.310.

CASABIANCA vicinanze lungo Po Antonelli piano alto camera tinello cucinino servizi L. 12 milioni dilazioni. Telefonare 549.256.

CASAMIA'
vende libero grande signorile appartamento precollina grande terrazzo splendida vista. Tel. 768.857 - 747.204.

CENTRALE via Andrea Doria libero vendesi ideale uso ufficio 5 camere salone doppi ingressi o doppi servizi. Telefonare 502.929.

CENTRO S. Paolo vendesi 3 camere tinello servizi libero. Telef. 339.886.

CIRIE' appartamenti 3-4 vani servizi cantina e garage vendonsi mutuo e dilazioni. Telefonare Fagni 011 761.058.

COLLEGNO corso Francia, casetta affiliata ad uso negozio piano terreno: locale mq 56. Piano primo: 4 camere servizio ampio cantinato cortile accesso carraio. Reddito 1.800.000 annue. Lire 23.000.000 dilazionabili. Sabatelli Immobili 655.359.

COM. F.A.I. vende Crocetta zona ville in palazzina con giardino appartamenti liberi signorilissimi ristrutturati: salone 2-3 camere cucina doppi-tripli servizi. Ottime rifiniture. Forte mutuo fondiario. Dilazioni. Telefonare 548.123.

COM.FAI vende corso U. Sovietica zona Fiat Mirafiori in stabile recente prospiciente corso stessa casa spaziosi appartamenti 1-2 camere tinello cucinino bagno mutuo dilazioni. Telefonare 548.123.

COM.F.A.I. vende collina Pinerolo elegante casa di campagna fine 800 salone pranzo 6 camere cucina doppi servizi annessa abitazione custode 2 camere cucina terreno mq 14 mila circa dilazioni telefonare 548.123.

COM. F.A.I. vende adiacenze via Palmieri in stabile signorilissimo piano alto lussuoso appartamento 400 mq box due auto dilazioni. Telefono 548.123.

COM. F.A.I. vende corso Palermo adiacenze Cesi stessa casa appartamenti 2-3 camere tinello cucinino bagno riscaldamento dilazioni. Telefono 548.123.

COM. F.A.I. vende Revigliasco in palazzina recente costruzione appartamento panoramico rifinitissimo: salone 4 camere cucina doppi servizi doppi ingressi a sole lire 50 milioni mutuo 6%. Dilazioni. Telefonare 548.123.

COM. F.A.I. vende via Biscarra appartamento libero alla vendita terzo piano 3 camere cucina servizio. Prezzo concorrenziale. Dilazioni. Telefono 548.123.

COM. F.A.I. vende zona corso G. Cesare appartamento 3 camere cameretta cucina bagno riscaldamento. Dilazioni. Telefono 548.123.

COM. F.A.I. vende zona Porta Palazzo in stabile dotato di riscaldamento centrale portineria ultimi appartamenti 1-2-3 camere, prezzi eccezionali. Dilazioni. Telefono 548.123.

COM. F.A.I. vende zona centro appartamento in stabile completamente ristrutturato salone camera cucina bagno mutuo dilazioni. Telefono 548.123.

COM. F.A.I. vende adiacenze Santa Rita in stabile recente, ultimi appartamenti 1-2 camere tinello cucinino bagno a prezzi concorrenziali mutuo dilazioni. Telefono 548.123.

COM.FAI vende zona corso Francia Agrigento in stabile recente appartamento 3 ampie camere tinello cucinino bagno dilazioni. Telef. 548.123.

COM. F.A.I. vende Crocetta in palazzina alto standing appartamento mq 400 al piano rialzato con grande giardino privato. Dilazioni. Telefonare 548.123.

CONSULEDILE 535.322 frazione corso Inghilterra 31, stabile recentissimo signorile, salone 3 camere cucina biservizi, da 50.000.000, volendo box auto da 3.000.000.

CONSULEDILE 535.322 offre a soli 13.500.000 zona Nizza via Varazze 5, moderno spazioso 2 camere tinello cucinino bagno.

CORSO Francia alloggio libero piano rialzato adatto studio ufficio 2 camere cucina servizi. Telefonare 831.380 835.570.

CORSO Francia 2 camere tinello e 3 camere tinello, stessa casa cedo a prezzi interessantissimi perché affittati. Telefonare 534.948.

CORSO Marconi 15 elegante palazzo salone 5-6 camere cucina 3 servizi 2 ingressi da 91.500.000 a 116.600.000, mutuo S. Paolo 5%. Centrocasa 745.341.

CORSO Rosselli stabile recente costruzione vendesi mini alloggi ingresso camera cucina bagno a lire 8 milioni. Telefono 746.096.

CORSO Traiano alloggio libero 2 camere tinello cucinino servizi. Telefonare 831.380 835.570.

CORSO Unione Sovietica 237 complesso signorile prezzi interessanti 1-2-3 camere tinello bagno da 4.300.000 a 12 milioni 50.000 più mutuo. Centrocasa 767.885.

CORSO Vinzaglio (fronte uffici finanziari) libero vende primo piano salone 4 camere servizi a uso ufficio casa signorile. Tel. 545.770.

CRESCENTINO (VC) splendida vende direttamente alloggi signorili varie dimensioni box verde privato giochi bimbi facilitazioni con mutuo e rateazioni ufficio vendite in cantiere via Faldella angolo via Oddetti tel. 0161 843.082 feriali 9-12; 14-19.

(Continua)

GUIDA ALLE TASSE DI "STAMPA SERA„

LA RENDITA CATASTALE

Dedichiamo l'articolo della nostra «guida alle tasse» alla rendita degli alloggi. I calcoli, esclusa la rivalutazione, riguardano direttamente il proprietario, poiché sono fatti dallo Ufficio Tecnico Erariale; si tratta di una «curiosità» utile: sulle più si sa, meglio è.

Ricordiamo ai lettori i precedenti articoli sulla dichiarazione dei redditi stati pubblicati su «Stampa Sera» 21 e maggio, del 1°, 4, 7, 10, 14, 16, 18, 22 giugno.

Chi quesiti particolari da sottoporre o desiderasse ulteriori può scrivere a «Problemi fiscali - Cronaca di Stampa Sera - Via Marenco 32 - Torino». Le risposte saranno pubblicate dal giornale.

Tra la folla che fin dal mattino «fa la coda» agli Uffici Finanziari di corso Bolzano, parecchi stanno cercando di la rendita catastale dell'alloggio di cui sono proprietari. Purtroppo sono alcune migliaia di alloggi non ancora «censiti» dal Catasto, a ritardo di anni. Se già censito il contribuente ne conosce numero di partita catastale e rendita catastale, può compilare il quadro «B» del modello 740 a calcolare da sé l'imponibile (ieri abbiamo cercato di spiegare il meccanismo).

Ma l'alloggio non è ancora stato censito in Catasto, si fa? Prima di mettersi in coda per le scale dell'Ufficio Tecnico Erariale, vediamo è possibile ricavare altre carte la richiesta rendita catastale. Innanzi tutto, benché poco probabile vi potrebbero essere le cartelle esattoriali anteriori al 1974, recanti il tributo nel qual caso bisognerebbe aumentare l'imponibile del 50 per cento. La quasi totalità nuove costruzioni gode, però, dell'esenzione venticinquennale vec-

le categorie degli immobili si trovano a pagina delle istruzioni allegate al modello 740. In ciascuna categoria, inoltre, vi sono le «classi», cioè parametri di stima secondo le caratteristiche della costruzione, il numero dei vani, il numero dei servizi, le rifiniture, eccetera. Questi già all'Ufficio tecnico erariale.

A questo punto scatta la «tariffa d'estimo» che luogo alla rendita catastale «presunta» (perché non ancora censita), sulla quale si applica il coefficiente rivalutazione di cui abbiamo parlato in precedenti articoli.

Consideriamo un normale alloggio tre vani accessori, situato Montecucco, ancora censito in catasto. Sarà valutato così dall'Ufficio tecnico erariale:

3 vani	3,00
1 (inferiore a mq. 8)	0,33
1 ingresso	0,33
1 ripostiglio (superiore a mq. 1)	0,33
1 bagno	0,33
1 cantina	0,25
totale	4,57
arrotondamento	4,50

chia imposta sui fabbricati ed dall'Ilor (ricordiamo che per gli alloggi esenti dall'Ilor non si scrive nulla alla colonna 9 del quadro «B» e si precisa l'esenzione nelle «annotazioni» dello stesso quadro «B», indicando anche la data scadenza).

Fallita prima ricerca, altrettanta pazienza controlliamo gli atti e i rogiti notarili. Potremmo imbatterci, scorrendo tutta la «narrativa» dell'atto di compravendita, in una frase come questa: *«L'alloggio venduto è censito al N.C.E.U. (Nuovo Catasto Edilizio Urbano) partita 354425, foglio 190 sub 33, piano 2-S, censuaria 2/a; categoria A/4 classe 3; vani 4,5; rendita catastale lire 1850».* Ed è quest'ultima cifra quella che ci interessa (i dati sono ovviamente ipotetici).

Se nemmeno fra le carte notarili troviamo l'indicazione della rendita catastale, rassegniamoci all'idea di andare al Catasto (Ufficio tecnico Erariale Vinzaglio 8, «non» all'Ufficio distrettuale delle imposte dirette).

Dopo la «coda» d'obbligo, troveremo i geometri che ci offriranno una soluzione del seguente tenore. Per prima cosa, eseguita la «visura» pagati i relativi diritti di lire seicento, abbiamo la conferma che l'accatastamento non è stato ancora eseguito ovvero la voltura è da trascrivere. Il funzionario del Catasto ci chiederà la in cui situato l'alloggio. Torino-città infatti stata divisa in quattro zone «censuarie». La prima comprende all'incirca il centro; la quarta abbraccia la collina tutto l'oltrepò; la seconda la terza si dividono il resto.

Ogni immobile ha propria categoria, dalle abitazioni tipo signorile (A/1) alle abitazioni di tipo ultrapopolare (A/5) ai castelli (A/9). I simboli del-

Data la consistenza sopra descritta, detto alloggio verrà assegnato alla terza classe, categoria A/2 della seconda ria Torino-città (tariffa 678). Per la rendita catastale «presunta» si moltiplica 678 per 4,50 e avremo 3.051. questa rendita catastale presunta applicheremo il coefficiente rivalutazione (130) e otterremo prodotto finale di 396.630 lire: sarà questa la «rendita catastale rivalutata» che dovremo riportare alla colonna 3 del quadro «B». Di qui partiranno altre «operazioni» per completare la denuncia dei redditi.

Per i redditi dominicali

L'Intendenza Finanza di Torino comunica: «In a quelli formulati contribuenti, i dominicali terreni ti in s'informa che il delle Finanze, con dispaccio telegrafico, precisato che i redditi dominicali dei terreni in affitto vanno tenendo conto della rivalutazione dei coefficienti stabiliti D.M. 11-10-1976.

«E' salva l'ipotesi in cui i canoni percepiti siano inferiori a tale reddito rivalutato, per effetto delle disposizioni vincolistiche cui alla legge 11-2-1971 n. e successive modificazioni (relative all'equo canone) potendosi, ovviamente, commisurare l'imposta di un reddito superiore a quello effettivamente realizzato.

«Il ministro delle Finanze ha altresì precisato che coloro i quali abbiano già presentato la dichiarazione dei redditi della specie, possono, entro il 30 giugno prossimo, modificare e sostituire le prodotte, in ai sindacati chiarimenti».

TACCUINO DEL LETTORE

Elezione europea — Il prof. Giuseppe Petrilli, presidente dell'Iri, nella sua qualità presidente del Consiglio italiano del movimento europeo, incontrerà i soci di Piemonte Italia e parlerà martedì, alle 18, sul tema: «Crisi della Comunità e prospettive dell'elezione europea». La conferenza si terrà presso il Salone d'onore della Cassa Risparmio Torino, via XX Settembre 31.

U.S. San Carlo Canavese — Domenica, U.S. organizza grande passeggiata di 17 km in al verde: sia piccoli che grandi sono invitati a partecipare al 2° Memorial Giulietta Gallina. Tutti i partecipanti riceveranno un ricordo; all'arrivo in piazza Martiri gli organizzatori premieranno con coppe e medaglie. Ritrovo, ore 14,30, partenza ore 15,30 da piazza Martiri della Libertà.

Ritiro dichiarazione — Gli uffici comunali della Ripartizione X - Imposte (corso Vittorio Emanuele 8), come per gli anni scorsi, sono a disposizione del pubblico per il ritiro delle dichiarazioni redditi (esclusi i 101, 760 e 102), con l'orario: 8,30-12,30; 14-16. Nei giorni immediatamente precedenti i termini per la presentazione della dichiarazione redditi, l'orario potrà essere prolungato, qualora ne verificasse la necessità.

Tutto Cesare — Lunedì, alle ore 16, verrà inaugurata nei locali della Biblioteca Nazionale mostra dedicata a Cesare Pavese, presenza ministro per i Beni culturali prof. Mario Pedini.

Pronto intervento

Soccorso pubblico d'emergenza 113; Questura 512.444; Volante 555.535; Carabinieri (Radiomobile) 212.121; Polizia Stradale 533.853; Polizia femminile 515.226; Vigili del fuoco 22.222; Vigili Urbani 272.833 - 277.322; Soccorso Aci 116.

Ambulanze

«Torino Urgente» 57.75; Croce Rossa 511.828 - 534.000; Croce Verde 549.000; Municipali 852.440.

Farmacie notturne

Aperte dalle 19,30 alle 8,30, c. Vittorio Emanuele (tel. 518.275); v. Roma 24 (tel. 518.018); v. Nizza (tel. 659.259); v. Nizza 354 (tel. 696.3668); c. Francia 315 bis (tel. 793.306); v. Garibaldi 14 (tel. 546.376); c. Filippo Turati 46 (tel. 587.769); v. Cernaia 14 (tel. 545.009); Francia 1 bis (tel. 543.515).

Farmacie di turno

Aperte domani, servizio continuato dalle ore 8,30 alle ore 19,30: p. Vittorio Veneto 10; v. Genova 124; v. Madama Cristina 62; c. Fiume 4; v. Roma 24; Orbassano ; c. c. Traiano 24; c. Vittorio Emanuele 182 bis; v. Ivrea 47-49; Scalo Ferr. Porta Nuova, lato partenze; v. Arnaldo da Brescia 38; Via delle Orfane 5; v. Cibrario 88; v. Antonio Cecchi 54; v. Lemie 33 . v. Luini; v. Asiago 35; v. Palma di Cesnola 38; c. Belgio 41; v. Brandizzo 90-92; c. Unione Sovietica ; v. Carlo Alberto 24; v. Valentino Carrera p. della Vittoria 9; v. Di Nanni 71; c. Giulio Cesare 158; c. Vittorio Emanuele 84; c. Filippo Turati 46; c. Peschiera 295; c. Moncalieri 257; v. Barletta 93; c. S. Maurizio ang. v. Barolo; Francia 1 bis; v. Giosuè Borsi 116; v. Monte Pietà 21; c. Casale 316.

I negozi a San Giovanni — L'Associazione commercianti informa che domani, San Giovanni, i negozi di tutti i settori resteranno chiusi per l'intera giornata ad eccezione delle panetterie, latterie e fiorai aperti sino alle ore 13. Le chiusure infrasettimanali di oggi pomeriggio macellerie e sabato pomeriggio; articoli tecnici e industriali, sono sospese.

Autosoccorsi

Aci (v. Cigna) tel. 854.343; c. G. Cesare 169 (tel. 200.000) aperti giorno e notte.

Aeroporti

Caselle Torinese, tel. 57.78; Linate (Milano) 02-717.053 - 02-717.042; Malpensa (Milano) 02-868.025 - 02-962.045.

LO CHEF CONSIGLIA

A cura di ROBERTO BIASIOL

Insalata della duchessa

Per sei persone occorre far lessare un pollo di un chilogrammo, con due verdure pezzi mazzetto di odori. Lasciar raffreddare il pollo nel suo brodo. Disossarlo, poi tagliarlo a piccoli pezzi e disporlo in una insalatiera. Pulire la cappella di grande fungo porcino e affettarla finemente. Lavare e tagliare a striscioline il cuore di una lattuga. Lavare e affettare (dopo aver tolto buccia e semi) tre pomodori. Pestare i filetti di due acciughe e scioglierli nel limone e olio necessari e condire tutti gli ingredienti. Salare e pepare l'emulsione. Aggiungere al pollo, nella insalatiera, tutti gli ingredienti pronti; girarli bene e poi versarvi l'emulsione. Servire dopo cinque minuti.

Ristorante «Delle», via Verdi 10 - Torino

Continuano le manifestazioni

I fiori e l'orto di piazza Vittorio

Le lezioni botanica promosse dalla «Floritalia» nell'ambito della manifestazione Fori in piazza», si svolgono oggi sul tema «Attrezzature sementi». L'esperto di turno è signor Giovanni Arbarello della Arbarello sementi di Giulio Ce- 14.

Questo argomento interessa molto da vicino i proprietari di giardini che ancora non hanno una grande esperienza e corrono il rischio utilizzare male il loro tempo eseguendo i lavori con attrezzi non adeguati o procedendo con sistemi non completamente razionali.

Giovanni Arbarello illustrerà l'impiego vari utensili elencando quelli che sono strettamente indispensabili alla buona del giardino.

Una parte dell'informazione si riferirà agli antiparassitari. I nemici delle piante sono in costante guato e possono distruggere con la loro voracità il frutto di tante fatiche. Per ogni parassita occorre però saper identificare il veleno idoneo e, soprattutto, il momento della somministrazione le quantità da impiegare.

Ampio spazio verrà dato semi. In questo periodo abituati a vedere in fioritura nei giardini pubblici gli splendidi fiori di guarnizione quali le bocche di leone, le petunie, tagete, gli astri, le zinnie, la salvia, l'agerato ecc. Ciascuno di noi vorrebbe averne di altrettanto belli nel proprio giardino; volte però trattenuti dal costo che comporta l'acquisto di un grande numero pianticelle.

Giovanni Arbarello insegnerà al pubblico come si possono ottenere le piantiCelle «in proprio» seminando il tempo opportuno in cassettine apposite trapiantandole quando no raggiunto lo sviluppo dovuto.

g. balt.

Queste le cariche per l'Ordine-giornalisti

Questi i risultati elezioni per il rinnovo del consiglio interregionale Piemonte e Valle d'Aosta dell'Ordine dei giornalisti il 12 e 13 giugno. Sono stati eletti: Gigli, presidente; Mario Stratta, vice presidente; Luigi Marsico, segretario; Sergio Minchelli, tesoriere. Consiglieri professionisti: Antonio Battista, Emanuele Cassarà, Pietro Mollo; pubblicisti: Aldo Pedussia, Bruno Segre. Per il consiglio nazionale: Gino Apostolo, Ronza, Emilio pa. del conti: vanni Bertone, Marco Sturlese, Achille Valdata.

Stasera le semifinali

Scarpette d'argento

Il I Festival regionale di ballo liscio e danze standard riservato ai mini-danzatori, indetto *Stampa Sera* in collaborazione il Centro Giovani Artisti di Torino, entra nella sua fase finale.

La prima semifinale si terrà questa al «Castellino Danze» di Torino: la votazione sarà effettuata attraverso il tagliando pubblicato da *Stampa Sera*. Le coppie che otterranno il maggior punteggio saranno classificate per finalissima che si terrà sabato 25, presso lo stesso locale. In questa serata, un'apposita giuria formata noti maestri di ballo, assegnerà la *Scarpetta d'argento* messa a disposizione *Stampa Sera* per le due categorie di ballerini.

finalissima si trasformerà quindi in una grande festa per tutti i bimbi partecipanti per il pubblico presente: un premio-ricordo di *Stampa Sera* sarà consegnato ai giurati tutti i ballerini partecipanti, oltre agli omaggi preparati dalla Pelletteria Violi di Monteu da Po, dalle Calzature Bajma 3B di Torino, dal Salumificio Campagnolo di Piobesi, dalla Flaep Lampadari Bricherasio, che saranno distribuiti anche fra gli intervenuti.

STAMPA SERA

LA SCARPETTA D'ARGENTO '77

SEMIFINALE

Giovedì 23 Giugno al

«Castellino Danze» - c.so Vitt. Emanuele II, - TO

VOTO PER LA COPPIA N.

Collaborano le Ditte:

VIOLI PELLETTERIA - SALUMIFICIO CAMPAGNOLO

CALZATURE BAJMA - FLAEP LAMPADARI

Domani pomeriggio, sarà pubblicato il tagliando per la II Semifinale oltre resoconto e fotografie di questa sera.

IVREA - Stamane in Pretura

INSULTI TREMENDI AL VIGILE

ROLANDO ARGENTERO

«Mi pare un pazzo... quella divisa puzzerebbe di morto». *Per questa frase rivolta all'indirizzo del vigile urbano di Ivrea, Luigi Agosta di 42 anni, automobilista genovese, Salvatore Floresta di anni, deve comparire stamane davanti al pretore dottor Chicco per rispondere dell'accusa di oltraggio a pubblico ufficiale. L'episodio risale all'ottobre 1973. Il Floresta che transitava per Ivrea venne fermato dall'Agosta a porta Vercelli per un controllo. In particolare l'automobilista non aveva esposto il bollo accertante l'avvenuto pagamento della tassa di circolazione. Sorsero discussioni e l'Agosta stese un verbale. Mentre scriveva, il genovese, evidentemente eccitato, pronunciò la frase che gli è costata il rinvio a giudizio.*

Prostituzione alla sbarra

● *La campagna intrapresa un paio d'anni fa dai carabinieri di Ivrea per contenere il fenomeno della prostituzione e i suoi aspetti esteriori più evidenti fece molte vittime; diverse di queste adesso sfilano settimanalmente davanti al pretore. L'udienza odierna riproporne due delle denunce sporte dai militi nel giugno 1975. La prima riguarda la torinese Maria Costa di 22 anni, via Baretti 32, la quale venne sorpresa in via Pinchia mentre cercava di adescare al libertinaggio i passanti. La donna non s'accorse che l'auto sulla quale lei aveva puntato la sua attenzione era dei carabinieri i quali contestatole il reato, rilevarono anche che vestiva in modo indecente.*

Nell'altro dibattimento due gli imputati: Leda Dovesi di 42 anni, abitante a Foggia e Salvatore Lisci di anni, domiciliato ad Ivrea. I militi li sorpresero in «intimo colloquio» su un'auto in un prato che fiancheggia la strada tra Samone e Banchette.

CANAVESE - Interrogazione al ministro

E i monumenti?

La situazione di alcuni monumenti del Canavese è stata oggetto di una interrogazione del parlamentare Giuseppe Costamagna, rivoltosi al ministro per i Beni Culturali per sapere se è a conoscenza delle condizioni della chiesa di Santa Maria ad Ozegna che, restaurata crollò la scorsa primavera durante un temporale «e gli uomini fecero il resto abbattendola del tutto perché pericolante». Costamagna si è poi occupato del ricetto medioevale di Oglianico Canavese, con affreschi risalenti probabilmente al XV secolo che «sono in più parti rovinati da un ambiente umido e sporco».

BORGOFRANCO - Al "Balmetti"

Allegria in grotta

I «balmetti» di Borgofranco, le caratteristiche grotte naturali scavate nelle pendici della Serra, centro della polemica sulla strada 419 che dal Biellese dovrebbe raggiungere direttamente l'imbocco della Valle d'Aosta (la gente del luogo si è finora opposta con successo alla realizzazione dell'opera, timore che i lavori ne compromettano la stabilità), ospiteranno per quattro giorni una serie di allegre manifestazioni.

MONCALIERI

Consultori e tante polemiche

CLAUDIO GALLO

Non sono ancora finiti gli strascichi della polemica sui consultori a Moncalieri e il discorso resta aperto in prospettiva dell'Unità locale dei servizi (con Trofarello e La Loggia). Nell'ultimo Consiglio comunale è stato approvato il regolamento per i consultori; l'opposizione si è astenuta. Durante questa riunione la dc aveva presentato una bozza alternativa di regolamento. «*La polemica è incentrata soprattutto sulla presentazione della bozza alternativa* — dice Eliana Cerrato, consigliere del pci — *da parte nostra abbiamo sostenuto un confronto capillare con la gente, ci sono state assemblee di quartiere, incontri con Consigli di fabbrica (Ilte, Maxistanda). Per la prima volta, cosa importante, si è registrata una buona partecipazione femminile, si sono tenute due affollate assemblee con le donne che frequentano i corsi delle 150 ore*».

Per definire la bozza di programma, si era tenuta una riunione dei quartieri e delle forze sociali nel teatro comunale, la dc, pur essendo presente, non aveva portato alcun contributo. «*Nell'ultimo Consiglio* — continua la Cerrato — *siamo trovati sul banco la proposta dc, senza aver avuto il tempo di analizzarla e discuterla. Bisogna inoltre chiarire che il regolamento non è limitazione della delibera sulla Unità locale dei servizi (18 aprile) ma s'inserisce nel suo ambito*».

L'opposizione sostiene invece che anche nel documento si parla di convenzionare il servizio nell'Unità locale, questa in realtà esiste, tanto che Trofarello ha realizzato il consultorio per proprio conto. «*Il regolamento approvato, non risponde a tutte le finalità della legge 39* — dice Luciano Bergesio della dc — *Nelle finalità del consultorio ad esempio, non è prevista la promozione e l'organizzazione dell'affidamento familiare. Per quel che riguarda la partecipazione, noi chiesto assemblee aperte, con gli operatori e i responsabili del servizio*».

L'attuale comitato di partecipazione è eletto dall'assemblea dell'utenza e ha funzione di promozione, controllo e programmazione. «*Nel regolamento manca la parte riguardante la scheda socio-sanitaria* — prosegue Bergesio — *grazie alla quale il consultorio potrebbe intervenire come struttura attiva anche nel campo della medicina del lavoro*».

S. ANTONIO DI RANVERSO - Concerto in abbazia

Arrivano i moderni

maestro Enore Zaffiri, esperto sintetizzatore

La severa abbazia di Sant'Antonio di Ranverso si apre alla musica più moderna. Dopo i grandi del Cinquecento, del Seicento, del Settecento, che hanno deliziato il pubblico nelle serate scorse, ecco ristretta pattuglia di compositori attuali, riuniti una serata dedicata allo «Incontro l'Autore». Sono Gilberto Bosco, Carlo Mosso, Felice Quaranta, ed Enore Zaffiri, conosciuti in modo particolare a Torino, dove insegnano.

Sbaglierebbe chi, poco aggiornato o poco amante della musica, pensasse ad serata «strana» comunque noiosa. La musica si muove come tutte le arti, seguendo precedendo i tempi: chi la ama, deve conoscerla, e poi giudicarla. Gli appassionati sono quindi tenuti presentarsi all'appuntamento sabato alle 21 nell'abbazia. Bosco presenta «Canto» per vocalista, percussioni esotiche; Mosso «Le guetteur mélancolique» per pianoforte basso quattro mani (il basso Bartoli, che i torinesi ricordano per eccellente interpretazione in «Maria Stuarda» e, prima, nel «Mosè»): Quaranta presenta musiche per archi e pianoforte, Zaffiri offre pezzi per voce e sintetizzatore, di cui è maestro. L'occasione è buona per chi vuole misurarsi con la musica più avanzata.

I concerti di "Stampa Sera,,

Estate musicale all'Abbazia di S. Antonio di Ranverso presentata Pro loco di Rosta

Sabato 25 giugno 1977 - Ore 21

INCONTRO CON L'AUTORE

(Con questo tagliando ingresso L. 1000)

INFORMAZIONE PUBBLICITARIA

Risolto per lei e per lui il problema dei capelli

Perché continuare a perdere i capelli o restare calvi?

I Centri anticalvizie Svenson da oggi introducono anche in Italia il metodo RIGEN-HAIR, affiancandolo all'ormai famosissimo sistema di infoltimento dei capelli Svenson-Skin.

Sino ad oggi, quando una persona era molto calva o semicalva, si rivolgeva ulla Svenson per usufruire del famosissimo sistema d'infoltimento dei capelli Svenson-Skin, riacquistando così una bella capigliatura e, nel contempo, una presenza estetica piacevole ringiovanendo di parecchi anni.

Pertanto, con questo sistema unico al mondo, l'uomo ha abbandonato per sempre la parrucca il toupé, che creavano quegli inconvenienti che tutti noi sappiamo.

Il Sistema Svenson-Skin, infatti, permette sia all'uomo che alla donna di avere una bella capigliatura di poter regolarmente fare lo shampoing, la doccia, il nuoto e tutti gli sport, anche i più movimentati, senza alcun problema.

Moltissima gente, però, prima di giungere allo stato di calvizie, tenta di porvi rimedio con svariati palliativi si illude in una ricrescita dei capelli promessa da annunci poco scrupolosi, senza ottenere alcun risultato.

Da oggi le sono cambiate.

La Svenson ha introdotto in Italia il metodo RIGEN-HAIR, che la perseveranza di ricercatori nel campo della cosmetricologia, ha reso possibile.

La famosa frase «la prevenzione è migliore della cura» si addice perfettamente in questo campo. Se, ai primi segni premonitori della calvizie, tutti gli interessati si preoccupassero tempestivamente del loro problema, affidandosi a persone competenti, non vi sarebbero tanti calvi.

Il fenomeno della forfora, del prurito del grasso sul cuoio capelluto, che la predominante, di un'anormale caduta dei capelli e pertanto l'avvio ad una calvizie precoce, il metodo RIGEN-HAIR può essere egregiamente combattuto.

Dove sino ad oggi, all'infuori di quei casi di esclusiva competenza medica, l'uomo e la donna, a causa di scetticismo, trascuratezza e disinformazione, giungevano precocemente ad una calvizie totale, da oggi possono porvi rimedio il metodo RIGEN-HAIR. La Svenson Vi invita per una consultazione gratuita affinché possiate far controllare condizioni dei capelli, ricevendo le spiegazioni inerenti al problema, come pure di conoscere la possibilità di successo del metodo RIGEN-HAIR nel Vostro caso.

E' sufficiente telefonare per un appuntamento al Centro Svenson più vicino a presentarsi di persona.

I Centri Svenson in Italia si trovano a:

TORINO, via G. Violti 1, tel. 53.39.64-53.39.65 - MILANO, via Pietro Mascagni 14, tel. 78.21.78-79.50.88 - VERONA, via Frattini 12 (2° piano), tel. 31.720 - STRE, via Mestrina 6, tel. 98.02.65 - GENOVA, viale Sauli 5/20, tel. 58.72.92 - ROMA, via del Tritone scala D, tel. 68.69.71 - NAPOLI, via Tommaso d'Aquino 33, tel. 31.08.81 - FIRENZE, via Calimaruzza 3, tel. 21.63.08 - BOLOGNA, piazza dei Martiri 1/2°, tel. 22.06.43 - ANCONA, corso Mazzini 122, tel. 56.671.

GIAVENO - Centro anziani: pensione completa

Un pasto: mille lire

Dal 1 giugno il Centro anziani di Giaveno, visti i lusinghieri risultati ottenuti con la mensa, istituito un servizio temporaneo o continuativo, a seconda delle esigenze e delle richieste, di pensione completa in camere singole, a due letti o matrimoniali. Già sei sono occupate e otto sono a disposizione. La retta complessiva di vitto, alloggio, lavatura e stiratura del 70 per cento della pensione percepita se questa è minore di 160.000 lire, di 114.000 lire per le pensioni superiori. Ben trenta persone usufruiscono della mensa al modico prezzo di 1000 lire a pasto. Prezzo ancora più ridotto per i meno abbienti.

La mostra fotografica organizzata dal Rotary di Giaveno e dal Cinefotoclub «Il Masoherone» rimarrà aperta fino domenica prossima. Il tema del concorso era «Giaveno la Val Sangone» ed era articolato nelle tre specialità: bianco nero, color print e diapositive. Notevoli per numero per levatura artistica e tecnica le opere in bianco nero, poche invece le stampe a colori.

● *Anna Rita Piacentini e Piero Pautasso hanno inaugurato nei locali della scuola media «Anna Frank» una mostra di pittura che rimarrà aperta fino al 26*

RIUNITI [redacted] A VERCELLI

I campioni del calcio giudicano i loro eredi

WALTER NASI

L'occasione è buona per incontrarsi con cinque calciatori ex-campioni del mondo: Giuseppe Meazza, Eraldo Monzeglio, Giovanni Ferrari ed i vercellesi Silvio Piola [redacted] Piero Ferraris. Non [redacted] cosa da poco far sedere intorno ad uno stesso tavolo tanti campioni del passato.

VERCELLI — I soci del «Panathlon Club» [redacted] Vercelli dibatteranno stasera, nel corso del loro periodico incontro conviviale, [redacted] tema «Calcio ieri e oggi».

Giuseppe Meazza, classe 1910, considerato da molti tecnici il giocatore più «completo» in tutta la storia del calcio italiano, dotato di grande classe e di notevole stile, nel [redacted] della sua carriera segnò 355 reti; indossò 53 volte [redacted] maglia [redacted] della Naziona[redacted] A segnando 33 reti; fu tre volte campione d'Italia con l'Inter [redacted] due volte campione del mondo con la Nazionale azzurra (1934 e 1938). Nel 1927, a 17 anni aveva esordito nell'Inter (per la sua giovanissima età fu subito soprannominato «el Balilla»), e [redacted] campionato 1928-29 aveva già al [redacted] attivo ben 33 reti.

Silvio Piola, 64 anni, residente [redacted] Vercelli, [redacted] stato l'esponente forse più rappresentativo d'uno [redacted] due grandi filoni che hanno contribuito [redacted] portare [redacted] calcio italiano in prima [redacted] nel decennio 1930-40. Come Meazza — con il quale formò nella nazionale azzurra una coppia insostituibile — era il vessillifero del gioco cittadino, della scuola nazionale. Azzurro per 34 volte nella Nazionale A e [redacted] nella B, capocannoniere (30 reti in A e 11 in B), ha avuto una carriera lunghissima: ha giocato la [redacted] ulti[redacted] partita in Nazionale nel maggio 1952 contro l'Inghilterra: [redacted] anni. Giocò nella Pro Vercelli, nella Lazio, nella Juventus e finì la carriera nel Novara, [redacted] avere mai vinto uno scudetto.

In quest'ultima società ha terminato la carriera anche l'altro vercellese, Ferraris II, 65 anni, già nella Pro Vercelli, nel Napoli, nell'Inter (2 scudetti) [redacted] nel Tori[redacted] (6 scudetti). Ala sinistra, giocò 14 partite in Nazionale A segnando tre reti e dieci in B (4 reti).

In quanto a presenze in Nazionale A, Giovanni Ferrari, 70 anni, ne conta 44, con 14 reti segnate. Quattro le presenze in Nazionale B, con 7 reti. Due volte campione del mondo, nel '34 [redacted] nel '39, [redacted] vinto 5 scudetti con la maglia bianconera della «Juve» e due con quella dell'Inter ed infine l'ottavo scudetto quando militava nel Bologna.

Eraldo Monzeglio, 69 anni, esordì nel Casale, per approdare poi a Bologna ed a Roma, guadagnandosi presto i galloni [redacted] vestire la maglia azzurra: ha giocato 35 partite in Nazionale A [redacted] sei in Nazionale B. Come Ferrari [redacted] Meazza, partecipò ai campionati del mondo del '34 e del '38.

Silvio Piola 1977

Sulla vendemmia grava la peronospora

Ammalati i vigneti dell'Oltrepò pavese

ERNANI GRAVELLONE

VOGHERA — Nei vigneti dell'Oltrepò pavese la peronospora minaccia la produzione [redacted] uva. Lo sviluppo del fungo parassitario favorito [redacted] abbondanti piogge cadute quasi senza interruzione [redacted] fine dell'agosto 1976 al mese scorso sta seriamente preoccupando i viticoltori. E' bastato infatti [redacted] primo sole, dopo tanta umidità, perché la malattia si manifestasse.

Gli attacchi della peronospora sono evidenti quasi dovunque ed in modo clamoroso: in alcuni vigneti le perdite superano il 20 per cento e raggiungono su qualche ceppo, punte del cento per cento.

Il prof. Dino Picco, direttore dell'osservatorio per le malattie delle piante, di Milano, ha dichiarato che quella del '77 è un'annata da peronospora, con ben pochi precedenti nel passato, anche lontano. Egli ha raccomandato anche [redacted] cercare d'evitare le conseguenze negative sulle piante mantenendo costantemente coperto il vigneto di presidi antiperonosporici.

I vignaioli dovranno intervenire ogni 4-6 giorni con i fungicidi disponibili preoccupandosi d'investire tutte le parti verdi della vite: rametti, foglie [redacted] giovani acini. Presto, comunque la peronospora sarà completamente debellata. Lo ha dichiarato lo stesso prof. Pic[redacted] «In [redacted] prossimo futuro quasi sicuramente si potrà disporre di qualche sostanza attiva capace di bloccarne completamente [redacted] infezioni anche quando sono già penetrate negli organi colpiti. [redacted] tratta d'una terapia che renderà più agevole [redacted] sicura la difesa del vigneto, soprattutto nelle annate meno felici».

Con questa annata sfavorevole la peronospora (scientificamente «plasmopora viticola») sembra aver voluto beffardamente celebrare il centenario della [redacted] comparsa in Italia. Di origine americana, da cui il nome di mildew (ruggi[redacted] delle piante) si manifestò in Piemonte giusto [redacted]t'anni fa, nel 1878, proveniente dalla Francia meridionale (Provenza [redacted] Linguadoca). Nel biennio 1880-81 si propagò in tutta la penisola, facendo danni enormi.

La malattia attacca in particolare le foglie, ricoprendole di macchie giallastre [redacted] irregolari che s'estendono quindi al tessuto, facendolo più tardi annerire e poi seccare e cadere. Attorno alle macchie si ha un'efflorescenza bianca ed impalbabile, simile [redacted] polvere di talco. La lotta preventiva è abbastanza agevole; [redacted] po' meno le cure.

C'è da sperare sia da condividere l'ottimismo del fitopatologo sulle conseguenze dell'infezione peronosporica sulle [redacted] feracissime colline dell'Oltrepò.

UOMINI E [redacted]

Sanremo, che casinò

MARIO DE ANGELIS

SANREMO — Il *croupier* si volta arrabbiato: *«Non sa leggere? Qui il minimo è cinquemila».* Tra nuvole [redacted] fumo scorgo il cartellino [redacted] pra [redacted] tavolo verde. Le mie [redacted] non vengono raccolte. Di sbieco, in [redacted] di gente, raggiungo un altro tavolo. Controllo il cartellino, «giocata minima lire 2000», e punto [redacted] *fiche* sul rosso: esce [redacted] Mi restano ancora quattro puntate (fedele al proposito di [redacted] perdere più [redacted] diecimila lire) e tento un gioco che a me pare sofisticato.

«Carré e cavalli», dico al *croupier* porgendogli la *fiche* e indicandogli [redacted] gruppo di quattro numeri.

«Impossibile. Impari a giocare [redacted] non mi faccia perdere tempo».

Ripresento [redacted] sentite, neanche queste raccolte, [redacted] conquisto un terzo tavolo nel timore che l'avversione [redacted] quell'uomo influenzi la giocata. In più decido di far da solo. Infilo un braccio nella calca e lancio la *fiche* verso il numero [redacted]8. Sbaglio mira: il "duemila lire" è caduto in zona neutra. Mi sporgo per piazzarlo bene, ma una voce imperiosa mi blocca. *«Cosa fa lei? Si rivolga agli addetti [redacted] non spinga».* Allora prego il *croupier* di spostare la mia *fiche* sul «28».

«Quale fiche?».

«Quella...» ma mentre la indico m'accorgo che non c'è più.

Una gentildonna [redacted] seduta davanti [redacted] tavolo verde con blocchetto [redacted] matita per registrare i numeri usciti, confida [redacted] un'altra giocatrice: *«So' tre ggiorni che semo qua co' mmi marito... tre milioni avemo perso...».*

Andarsene non [redacted] facile. Pare d'essere al cinema, la domenica sera, quando tutti entrano. Da [redacted] angolo si leva un timido rantolo: *«Aria... aria...».* [redacted]' un giocatore che da tre giorni tenta di guadagnare l'uscita. Sto per soccorrerlo quando un *croupier*, armato di frusta mi precede [redacted] lo colpisce selvaggiamente.

Allora, in silenzio, scappo.

In Assise la tragica "passatella" a Nizza Monf.

UCCISE [redacted] DIFESA: 5 ANNI

EMMA CAMAGNA

ALESSANDRIA — E' stato condanna[redacted] a [redacted] anni per eccesso colposo di legittima [redacted] ventottenne piastrellista Domenico Morrone, un [redacted] immigrato a Nizza Monferrato, sposato [redacted] padre di due figli, che la [redacted] 17 [redacted] il 18 ottobre 1975, nella cittadina dell'Astigiano, uccise un [redacted] colpi di pistola e [redacted] ferì un secondo. Gli altri cinque imputati [redacted] stati assolti per [redacted] di prove.

Erano imputati di rissa Nicola Sacco, 30 anni, Ferdinando [redacted] Benedetto, 29 anni e Guglielmo Ferrante, di 30, tutti abitanti ad Incisa Scapaccino, nonché Michele Dell'Anno, 32 anni, residente [redacted] Nizza Monferrato e cognato dell'omicida. Di favoreggiamento personale era imputato il sessantenne Francesco Di Bartolo, [redacted] Calamandrana, che dopo [redacted] delitto ospitò nel [redacted] casolare di campagna l'omicida.

Per questi cinque la pubblica accusa, rappresentata dal dott. Parola, nel corso della precedente udienza, tenutasi lunedì, [redacted] chiesto l'assoluzione perché [redacted] fatto [redacted] costituisce [redacted]to. Per il Morrone, accusato d'omicidio volontario e tentato omicidio, nei confronti rispettivamente di Ciro Carleo, un manovale edile salernitano di 38 anni da Petina, padre di tre figli e residente [redacted] Incisa Scapaccino [redacted] Nicola Sacco, [redacted] chiesto la condanna [redacted] soli 6 anni di reclusione ritenendolo colpevole di un reato assai più lieve, eccesso colposo in legittima difesa.

Stamane, [redacted] riaprirsi della discussione, [redacted] preso [redacted] parola il secondo difensore del maggiore imputato.

Savona - Colpa d'un alloggio abusivo

Senz'acqua 19 famiglie

SAVONA — (n. s.) Le famiglie del condominio n. 31 di via [redacted]ani (ex via La Rocca), 19 in tutto, sono da [redacted] giorni senz'acqua per la rottura di una tubatura che [redacted] sotto il pavimento [redacted] appartamento definito «abusivo» in quanto ricavato [redacted] scantinati. [redacted] occupa tale alloggio (e non [redacted] il proprietario) acconsente, ovviamente, alla esecuzione dei lavori, [redacted] chiede che si ripristini poi il pavimento. Però l'assemblea ha rifiutato. «Io — dice l'amministratore Poggio — ho fatto il possibile per dare l'acqua [redacted] tutti installando [redacted] due rubinetti provvisori [redacted] non mi è [redacted] possibile provvedere alla riparazione. Ora l'assemblea [redacted] condominio ha deciso di passare la pratica ad [redacted] legale, l'avv. Buzio. Frattanto l'ufficio d'Igiene comunale ci [redacted] ad eseguire i lavori [redacted] 3 giorni».

IN BREVE

Boves: appello per il piccolo annegato

(g. d. m.) «Aiutateci a trovare la salma di nostro figlio»: [redacted] l'appello dei genitori del piccolo Riccardo Faccia, [redacted] anni, di Boves annegato domenica scorsa e non ancora restituito dalle acque del Vermenagna. I volontari dovrebbero perlustrare [redacted] torrente da Vernante [redacted] valle.

Verbania: alla gogna [redacted] fiscali

(a. c.) Il Consiglio comunale di Verbania ha deciso, con 22 sì [redacted] 10 no (favorevoli pci, psi, psdi, [redacted]ri, pdup; contrari dc [redacted] intesa di destra) [redacted] rendere pubblici i nomi dei presunti evasori fiscali subito dopo che [redacted] commissione tributaria comunale, avrà ultimato l'indagine. Alcune evasioni sarebbero clamorose specie [redacted] medici, dentisti, avvocati [redacted] notai.

Vercelli: campionesse di stenografia

(w.n.) Rosella Vercellone, alunna della III A dell'Istituto professionale «Lanino» di Vercelli, ha vinto, l'assoluta, il campionato nazionale di stenografia, affermandosi nelle [redacted] a Montecatini tra 272 concorrenti della categoria «70 parole al minuto». Altre 11 allieve della stessa scuola si sono classificate tra il secondo [redacted] il ventitreesimo posto.

Toro abbattuto [redacted] mitra [redacted] Roppolo

(p. m.) [redacted] toro liberatosi mentre veniva condotto al macello [redacted] stato abbattuto dai c.c. [redacted] colpi [redacted]tra, dopo aver cercato [redacted] incornare alcune persone. E' [redacted] Roppolo, nella [redacted] industriale [redacted] fratelli Massimo [redacted] Pierino Cavagnetto.

(Segue da pagina 6)

Improvvisamente è mancato il
dott. prof. Carlo Ferrero
Addolorati lo annunciano la moglie Ada, i figli Andrea, Elena e parenti.
— Torino, 21 giugno 1977.

Partecipano al dolore di Andrea gli amici di sempre Dami, Donata, Donatella, Ella, Gianluca, Laura, Patrizia, Patrizia M., Riccardo, Roberto, Rudy, Stella, Vittorio.

La Comunità dell'Istituto Sociale: padri, insegnanti, alunni ed ex alunni, unita in preghiera riconoscente ricorda il carissimo
prof. Carlo Ferrero
ex alunno dell'Istituto e professore per 30 anni.
— Torino, 21 giugno 1977.

La [redacted] Classico dell'Istituto Sociale ricorda con affetto il [redacted] professore:
Luciano Bertero
Massimo Bertolo
Gianni Borgo
A[redacted] Canova
Gisella De [redacted]
Alfredo Ferrero
Elisabetta Ganora
Paolo Giaccone
Giorgio Granata
Massimo Guerrini
Giovanna Malocco
Claudio Milanese
Savina Missio
Rossella Mosca
Raffaella Orlando
Enrico Pietrafesa
Maurizio Pigliono
Laura Rapellini
Guido Scevia
Lorenzo Tibaldi
Elena Truzzi
Corrado Vallino
Laura Zanusso

Ricordano con affetto il caro
prof. Carlo Ferrero
gli alunni tutti della V scientifico Istituto [redacted] maturità 1971.
— Torino, 23 giugno 1977.

Alunni e Genitori della II Liceo [redacted] piangono la prematura scomparsa del
prof. Carlo Ferrero
— Torino, [redacted] giugno 1977.

Alunni e Genitori II media A Istituto Sociale partecipano [redacted] dolore dell'amica Elena per l'improvvisa perdita [redacted]PA'.

Massimo, Davide Avetta e genitori partecipano commossi al dolore dei familiari per la scomparsa del
prof. Carlo Ferrero
— Torino, 23 giugno 1977.

Addolorati, in silenzio:
[redacted] Avetta
Alessandro Tortia
Federico Vaglio Tessitore
Renato Bressan.

La famiglia Vaglio Tessitore esprime il proprio cordoglio alla consorte ed ai figli del
prof. Carlo Ferrero
— Torino, 23 giugno 1977.

La III Classico 76 dell'Istituto Sociale partecipa sentitamente al dolore.

Gli amici Anna Galleani Maurizio Lombardo Fra[redacted] Maurizio Ferro affettuosamente vicini partecipano al dolore di Andrea e famiglia.

Il Rotaract Torino Ovest partecipa al dolore della famiglia Ferrero.
Sono vicini ad Andrea:
Lucetta Ajmo
Patrizia Angelloni
Attilio Arietti
Angelo Benzo
Alessandra Biancotti
Patrizio Calcagnile
Michele Camandona
Sergio Craveri
Alberto Del Noce
Tommaso Di Fazio
Silvia Di Palo
Luca Dughera
Adolfo Faldella
Virginia Faldella
Daniele Farina
Alberto Feletig
Maria Pia Feletig
Mariola Garro
Anna Ferrero
Mario Ferrero
Paolo Ferrero
Mariella Garis
Garro Mariola
Arghiri Inglezis
Elena Inglezis
Carlo Levis
Alessandra Lievre
Maurizio Lucat
Antonella Mascali
Fabrizio [redacted]
Carlo Pavesio
Paolo Pulatti
Roberto Rey
Luisella Rey
Massimo Restagno
Patrizia Romagnoli
Roberta Romagnoli
Patou Royon
Elena Sarzotti
Rodolfo Schieroni
Gabriella Tardito
Luigi Tardito
Paola Turco
Cristina Valli
Maurizio Valli
Luca Vicentini.

Sono vicini all'amico Andrea:
Giovanni Caramello
[redacted] Caramello
Paolo [redacted]
Angelo [redacted]
Roberto Faggiuolo
Maurizio Raimero
Mauro Stradella.

[redacted]la e Cleo [redacted]mossi partecipano al dolore di Andrea.

La III [redacted] del [redacted]a e affettuosa partecipazione.

Con i conforti della fede [redacted] mancata ai suoi cari
Giovanna Roveglia in Bertone
anni [redacted]
Addolorati lo annunciano: il marito Carlo; i figli Giuseppe con [redacted] moglie Silvana Barè e piccoli Alessandra e Carlo, Emma con il marito Alberto Novarese e piccoli Enrica e Vittorio, Mario con la moglie Franca Prando e la piccola Silvia, cognati, cognate, nipoti, cugini e parenti tutti. I funerali avranno luogo giovedì 23 corrente mese alle ore 17,30 partendo dall'abitazione dell'estinta. Requiescat in pace. La presente è partecipazione personale e ringraziamento per quanti si uniranno al dolore della famiglia.
— Crova, 23 giugno 1977.

E' mancato all'affetto dei [redacted] cari
Pietro Ghirardi
Addolorati lo annunciano la figlia Gilda, zio Lino, i nipoti Claudia [redacted]. Funerali giovedì 23 corrente ore 14,30 ospedale Mauriziano.
— Torino, 21 giugno 1977.

I nipoti Franca, Milena, Luciana, Cesare, Augusto e rispettive famiglie si [redacted]sociano al dolore dei familiari.

E' mancato cristianamente il
dott. Vincenzo Delpiano
L'annunciano il figlio Mario e parenti tutti. Funerali oggi 23 c. alle [redacted] 14,30 parrocchia S. Carlo.
— Torino, [redacted] giugno 1977.

Vogatori sul Po cent'ani

Altro fiume altri canottieri

TORINO COM'ERAVAMO - La nascita della prima società sportiva di canottaggio, la "Cerea", risale al 1863 - Storia di un romanzesco raid fluviale Torino-Venezia che sembrava spedizione in zone inesplorate - Motonavi e idrovolanti

CARLO MORIONDO

Il percorso era segnato a monte dalla diga Faraut (poco oltre le attuali Molinette) ed a valle dal ponte in Ferro Maria Teresa, una sola arcata, pedaggio, chiuso di notte. Entrambi, diga e ponte, sono scomparsi da tempo: è rimasto il percorso di gara: il Po. Quanto mutato. Le sponde — parliamo di un secolo fa — non erano trattenute da argini: scendevano terrose fino all'acqua, le alluvioni le sconvolgevano, lasciando allo scoperto enormi massi rotondi. Ma l'acqua era pulita, vi guizzavano grossi pesci; sulle sponde, in modo particolare nei pressi delle pendici del monte dei Cappuccini, si riunivano *frotte* lavandaie. Durante le giornate di sole, le rive erano sventolio di lenzuola di camicie ad asciugare. Qualcuno si azzardava anche tuffarsi in Po per quattro bracciate « alla marinara » (il crawl non era ancora stato inventato) per rinfrescarsi: cosa ora incredibile, poiché chi si azzarda entrare nel Po, Torino, ne coperto da patina velenosa.

Poi c'erano i canottieri, i primi canottieri d'Italia: infatti il canottaggio è nato a Torino, qui sono anche state organizzate le prime gare con criterio modernamente sportivo. C'è ricatura Teja sul « Fischietto », rappresenta un Toro in abito di gala, in atto di premiare i suoi canottieri: è del 1865 è segno di una raggiunta popolarità. Ma la prima società risale a due anni avanti, è la *Cerea*, fondata nel 1863. Attenzione: lo stesso anno in cui Quintino Sella fondava il Club Alpino, Torino era all'avanguardia in tutti i campi, la città ferveva di iniziative, la sua gioventù dava l'esempio.

Perché proprio *« Cerea »*? La parola può essere ostica a chi ignora il dialetto torinese. *« Cerea »* è la rapida contrazione di « Signoria » (e non deriva affatto, come qualche dotto vorrebbe, dal greco « kaire », che vuol dire qualcosa come grazia, bellezza»): un saluto che si davano i torinesi incontrandosi sotto i portici che si scambiavano anche i canottieri incrociandosi sul fiume. E fu un bellissimo nome, rapido, scivoloso, facile da ricordare: al quale, come per correggere il tono un po' provinciale, subito fu aggiunto motto latino: *« Studet optatam cursu contingere metam »*, con faticato corso raggiunge la meta desiata.

Fondatore fu Telesforo Forno, atletico giovane, litario ed austero, assieme tre o quattro altri gagliardi ragazzi; sede tettoia sull'idilliaca riva occidentale fiume, presa in affitto da un barcaiolo. Divisa: maglia bianca con triplice fascia celeste. Regolamento severissimo: bandite bevande alcoliche e la compagnia femminile, allenamenti intensi; tre categorie di soci, divise in base alla abilità: soltanto alla prima era consentito percorrere tutto tratto torinese del Po dalle rapide di Cavoretto (il regolamento dice proprio così, parole forse più adatte ad Jack London quando parla delle rapide del Yukon...).

L'esempio dei *Cerea* destò entusiasmo e fu ben presto seguito da altri. Pochi mesi dopo nasceva la società canottieri Eridano; nel 1865 la società Flik-Flok (era titolo di una mareta dei bersaglieri); nel '69 quero i Mek-Mek (nome di origine ignota: qualche lettore lo può spiegare?) che assorbirono i Flik-Flok e tutti insieme confluirono nell'« Armida », fondata nel 1874, prendendo il nome dell'eroina cantata da Torquato Tasso. C'era isolotto allora in mezzo al Po, ed i soci della compagnia neonata immaginavano che lì si annidasse l'allettante Armida con le sue compagne: poi l'isolotto scomparve, rosicchiato dalle acque. Minacciò di sparire per una crisi anche l'*Armida* nel giugno 1880, ma subito risorse, fiorisce tuttora. Come la *Cerea*, l'*Esperia*, la *Ginnastica*, che di poco la seguono come di nascita.

C'erano insomma, nella piccola Torino di allora (trecentomila abitanti) cinque o sei società, tutte fervide di iniziative. Alla domenica la gente andava apposta al Valentino per vedere passare e salutare quei gagliardi ragazzi, vestiti co- gli eroi di Giulio Verne: berretto pompon, baffoni manubrio, braccia scoperte e nerborute, maglia stretta alla vita da zingaresca fascia colorata; pantaloni al ginocchio, tanto per lasciar scoperti certi polpacci che sembravano scoppiare sotto lo sforzo.

Tipi che si buttavano alla ventura: è del 1867 il primo raid Torino-Venezia di equipaggio della *Cerea* sulla jole San Marco, realizzato in un tempo in interi tratti del fiume non erano ancora stati esplorati canottieri. I sei gagliardi raggiunsero Venezia in cinque giorni di voga, tra incidenti romanzeschi, si presentarono all'Alberda della Luna in condizioni tali, che furono respinti dal portiere (intervenne poi Quintino Sella, che si trovava per caso in quella città, farli ospitare e festeggiare doverosamente).

Lo stesso equipaggio quasi al completo conquistò nel '76 campionato nazionale a Genova, contro sessantatré imbarcazioni. Torino, l'austera Torino del tempo, perse la testa per l'entusiasmo: folla e andò ad attendere i campioni alla stazione di Porta Nuova li accompagnò, autorità in testa, con grande sventolio di bandiere fino al Valentino, alla sede sociale.

Adesso sostenere che proprio tutti i canottieri si dedicassero esclusivamente al remo sarebbe eccessivo. C'erano altri svaghi. Per esempio le osterie con « topia » i piatti di pesce fritto il gioco delle bocce: l'*Osteria del Passatempo*, la *trattoria del Trasporto* vicino al Ponte di ferro, il *Castnò di Campagna*, dove pare che oltre a bottiglie e vivande appetitose non mancassero le ninfe accoglienti. Tanto da costituire pericolo per l'accennata rigidità dei costumi: perciò un certo Desderi, socio dell'« Armida », lavorava nei turni notte alle Poste, per poter giorno di sera sul Po, a controllare che i suoi ragazzi imbarcassero fanciulle. Lo statuto della società imponeva buona condotta, mantenere parola data e gli impegni sociali; niente gioco d'azzardo e compagnia di femmine.

Poiché gentil sesso rigidamente escluso dalle imbarcazioni e accettato volentieri soltanto nelle feste da ballo (se ne ricorda in cui apparve la regina Margherita, che danzò con il socio Berry), ma nessuno concepiva che una ragazza potesse maneggiare un remo. Quanto tempo è passato: andate ora, di sera, lungo il Po, e vedrete passare fiori di fanciulle impegnatissime nel pagaiare sulla loro canoa.

Le gare si moltiplicarono, cominciò a funzionare anche un totalizzatore; da Torino partì l'invito a tutte le altre società, che portò poi alla fondazione della Federazione nazionale (all'inglese: Rowing Club). E insomma questa strana città, a pié dei monti, fu la madre quanti equipaggi ancor oggi solcano le acque.

Quanto al Po, dopo di essere stato solcato da motonavi come la « Vittoria » (purtroppo venduta e demolita), dopo di stato pista di partenza per l'idro voli di es gna pi varsi in a pre si to ad a fium gran con ni i orga

I gagliardi canottieri del '90. Nel titolo: il Po fine secolo, quasi selvaggio

Sabato festa s

Popolato da centinaia di imbarcazioni, illuminato dal fuoco delle torce, animato da strutture coreografiche, le sponde gremite di gente: visione che abbiamo della nostra « Festa sul Po ».

La sera di sabato sapremo se i cittadini hanno seguiti nella intenzione di ridare vita al fiume. Se dobbiamo dare retta alle adesioni alle iniziative avanzate da cittadini, associazioni, commercianti, non abbiamo dubbi sulla riuscita dell'iniziativa.

Sappiamo che in questi giorni sono in attività decine di laboratori e cantieri improvvisati dove le persone più disparate stanno costruendo qualcosa per dare tocco personale di partecipazione; fiori, festoni, lampioncini, strutture in legno: si incolla, si taglia, inchiodano listelli. Per indiscrezione sappiamo che dei più vecchi barcaioli torinesi, Giuseppe Maronetto, quasi ottantenne, sta allestendo sulla sua barca una Mole Antonelliana; altri stanno cimentando opere altrettanto vistose ma non hanno voluto comunicarci tema: sarà una

Le imbarcazioni riceveranno un pre ta costituita ri, pittori, giornalis la « partecipazione tante componenti festazione.

Per animare la bulti diecimila commercianti di conterrà taglian lo; chi vorrà potrà all'emittente monegh estrazione assegnerà settimana a San R a Monaco. In pali Sulle sponde ci sa modelli in carta, al In piazza Vittorio cale dell'istituto R

Come si vede so settori. La finali dare al fiume la s

GLI APOSTOLI

ni fa

ovolante pioniere dei Torino-Trieste, dopo sere stato ridotto ■ fo- graveolente per i trop- carichi, sembra rinno- . Dicono «che ci ritor- i pesci, gli equipaggi llenamento sono sem- più numerosi, i torine- rmano a frequentare ■ mare il loro stupendo e. Che vivrà un'altra de serata sabato sera, la regata di imbarcazio- lluminate che stiamo nizzando.

ul Po

orpresa.
meglio «addobbate» nio; ■ questo fine è sta- uria composta ■ atto- ti. Questo fa parte del- di terra»; ■ delle ell'insieme della mani-

ponda verranno distri- zzi ■ fiori offerti dai an Remo; ogni mazzo do di Radio Montecar- compilarlo ■ inviarlo asca che attraverso una ■ un soggiorno di ■ emo e un «weekend» o ci sono altri viaggi, rà anche ■ sfilata di estiti dalla sarta Mavy, suonerà la banda musi- chelmy.
o stati mobilitati tutti tà l'abbiamo detta: ri- ua vita.

g. balt.

GLI ALTRI DICONO

CORRIERA DELLA SERA

Due scuole, due misure

L'incertezza ■ quella di ogni anno sul da farsi, ■ essere più severi o ■ severi: ed è un quesito mortificante per un Paese civile, è il segno di una immensa permanente pericolosa ingiustizia. Le contraddizioni ■ quelle che, nelle condizioni attuali, emergono dalla diversità delle funzioni ■ del destino nella scuola ■ seconda dei ceti, a seconda delle regioni, ■ seconda dei tipi di istituto. Le prime cifre mostrano, quest'anno in modo più evidente di quanto non apparisse negli anni scorsi, che nelle grandi città le bocciature sono meno numerose che in provincia, che nel Sud, soprattutto nelle zone più povere del Sud, il fallimento per decine di migliaia di giovani è ■ regola che non esiste al Nord, che in Sardegna la scuola sembra quasi respingere senza speranza gli allievi.

la Repubblica

Sicurezza e fragilità

I comportamenti devianti, com'essi sanno, si combattono sciogliendo i nodi che sono al loro fondo. La questione criminale è anche (o, meglio, soprattutto) ■ questione di case, di assetto del territorio, di servizi sociali, di educazione. Affrontarla seriamente significa fare le riforme, ossia perseguire una linea che postula profonde modifiche nel quadro politico e che potrà dare risultati tangibili solo a lunga scadenza: dunque, inaccettabile per molti e ardua o frustrante per i più.

Facile, invece, ■ persuadere la gente che l'ordine sia restaurabile con una politica centrata sul ricorso alle sanzioni e sull'indebolimento delle garanzie sancite ■ Carta Costituzionae. Ci provò nel '75 Fanfani; ci prova oggi Mazzola («nel fermo di polizia» egli ha dichiarato al "Resto del Carlino" ■ parole degne di Fouché «■ c'è nulla che possa far paura agli onesti»). Il primo ottennè la legge Reale; il secondo otterrà forse ■ ■ inasprimento. Con la conseguenza, già chiara ■ chi ha gli occhi per vedere, ■ rendere ■ più sicure le nostre città, ma più fragile la nostra democrazia.

IL GIORNO

Dissidenti ■ Parigi

La folla del teatro chiede ■ Foucault: «Ma che vuol dire dissidente, per lei?». «Io non posso definirmi dissidente,. ma "dissentire" sì, nel reputare che il dissenso sta nell'intraprendere un corpo a corpo con i poteri, dovunque siano». E Siniavski, dopo aver polemizzato contro la svalorizzazione ■ termine ■ dissidente ■ di Gulach, per l'uso eccessivo che ■ fanno certi intellettuali, ha aggiunto: «I dissidenti ■ sono per forza gente che combattono il potere sovietico, ma quelli che ■nn combattuti dal potere sovietico. La dissidenza è un movimento estremamente largo, di sorveglianza per l'applicazione degli accordi di Helsinki. La bandiera dei diritti dell'uomo unisce moltissimi militanti intorno ■ Sakarov, un uomo onesto, puro, coraggioso e non settario, che ne è il portabandiera».

l'Unità

Pannella commiserato

Per l'impudenza ■ la cialtroneria di questo individuo si sono probabilmente esauriti tutti gli aggettivi. Dopo avere ricercato il confronto con Almirante offrendogli la possibilità di uscire da quel ghetto nel quale lo ha confinato la coscienza di tutto il popolo italiano, con lo scopo dichiarato di chiedere anche ■ lui e ai suoi seguaci le firme per i referendum, costui osa rivolgersi ai militanti e agli elettori del pci presentandosi come ultimo argine di una democrazia moribonda. Non ci sembra il caso di sprecare parole di condanna. La moralità e la coerenza politica del Pannella risaltano con assoluta evidenza dal modo come pensa di poter rivolgersi un giorno ad Almirante e un giorno ai comunisti. Questa volta, forse, la commiserazione supera lo sdegno.

LA CITTA' DOMANDA

Che fare del lago di Candia?

Egregio direttore,

leggiamo sul ■ pregiato giornale ■ progetti ■ salvataggio dell'ultimo lago naturalisticamente quasi intatto ■ Piemonte: Stampa Sera del 13-6-77 ■ Si tenta il salvataggio del lago di Candia con una corretta destinazione pubblica».

Giustamente nell'articolo citato si osserva come il lago di Candia abbia praticamente mantenuto inalterate le ■ caratteristiche naturali che riteniamo meritevoli di essere conservate.

A ■ fine infatti la Sovraintendenza ai Monumenti ha recentemente sottoposto il comprensorio del lago a vincolo paesistico.

Dell'esigenza di conservare tale meraviglioso ambiente sono stati ben consci anche il Comune di Candia e la Regione Piemonte: l'uno per aver vietato la circolazione dei motoscafi e l'altra per aver istituito un'oasi di protezione della fauna del lago.

Con l'iniziativa progettata si afferma di voler destinare ■ lago ad un uso sociale e comunitario sottraendolo alla speculazione ed al turismo indiscriminato.

E' in realtà da temere purtroppo che ■ forte afflusso di gente, principalmente attirata da programmi di gare competitive, non sia affatto conciliabile con ■ rispetto dei delicati equilibri ecologici di questo laghetto.

Inoltre ■ sarà conciliabile con la conservazione ■ dell'ambiente la costruzione ■ un «Centro di servizi» con relativi imbarcaderi, del costo di oltre un centinaio di milioni.

E' anche da osservare che l'iniziativa prospettata tende ■ favorire ■ attività sportiva ■ livello professionistico, mentre nella nostra regione c'è assoluto bisogno ■ attrezzature per lo sport popolare. Tali attrezzature vanno però localizzate vicino alle grandi ■ concentrazioni urbane e ■ ■ decine di km dalle grandi città come ■ il lago di Candia.

Per esempio ai giovani di Torino ■ Ivrea sarebbe utile sì un centro di canottaggio, ■ sul Po o sulla Dora. Per le gare internazionali poi, oltre al Po ■ Torino esistono anche ■ lago ■ di Avigliana ■ ■ Viverone già abbondantemente antropizzati e con sovrabbondanza di infrastrutture ricettive già esistenti.

Riteniamo invece che la vocazione naturale di Candia sia di laboratorio ecologico per scuole ■ studiosi, in ■ considerazione anche del fatto che la ricchezza e la varietà ecologica ■ ■ ambiente equilibrato non sono ricreabili dovunque come un centro sportivo ■ cento milioni.

Il turismo educativo di scolaresche potrebbe essere una valida alternativa ad un turismo indiscriminato di tifosi ■ canottaggio.

W.W.F. Sezione Piemonte: ■ presidente Francesco Teodoro; Pro Natura Piemonte: il vicepresidente Emilio Delmastro

Coda fiscale

Ho letto su «Stampa Sera» ■ articolo di Carlo Moriondo sulla presentazione della dichiarazione dei redditi in corso Bolzano. L'autore cercava di addolcire con un tocco di umorismo la realtà di ■ coda da far paura. Non basta sottoporre la gente alla fatica di mettere insieme con allegati, richiami, ecc... l'annuale compito che ci aspetta tutti gli anni? Dovremo affannarci e soffrire anche per presentarlo? D'accordo, ci sono anche gli uffici postali, ■ chissà fra poco come saranno affollati.

Prima c'erano vari punti, a scelta, dove presentare la denuncia: via Roma, corso Vittorio Emanuele 8. In ultimo anche le stazioni dei vigili urbani, e questo frazionamento andava benissimo. Perché non si fa più così?

Elena Quarelli Capra

■ FRANCO BRUNA E PIERO SORIA

SUPERMERCATI ARREDAMENTO

EURO CASA

TORINO
Via delle Rosine, 4 T. 879.096
Corso Dante, 73 C T. 657.319

GENOVA
Via Rimassa, 187 r T. 587.857
Via Dondero, 20 r T. 465.063

IMPERIA (Oneglia)
Via della Repubblica, 33
Tel. 23.504

Stralcio listino giugno 1977

GUARDAROBA:

Armadi normali tinta «noce» 667

2A SS	L. 82.900
3A SS	L. 117.600
4A SS	L. 146.900
5A SS	L. 179.800
6A SS	L. 205.300

Armadi con sopralzo tinta «noce» ■

2A CS	L. 119.900
3A CS	L. 167.900
4A ■	L. 203.900
5A ■	L. 264.900
6A CS	L. 307.300

Armadi doppia stagione tinta ■ 667

■ ■	L. 133.600
3A DS	L. 175.700
■ DS	L. 251.600
5A DS	L. 309.400
■ ■	L. 353.200

Collezione Plus

La vasta gamma di elementi e la loro totale componibilità vi offrono le più funzionali e svariate soluzioni di arredo. Disponibile in svariati colori: frassino o pino naturali, frassino verde, rosso, blu oppure strutture ■ con frontali blu, marrone, amaranto, panna.

Armadio cucina	L. 547.900
Elemento 1 anta ■ ■ cassetti	L. ■
Elemento 1 anta e vano a giorno	L. 100.900
Elemento ■ ■ cassetti e vano a giorno	L. 113.900

CAMERE DA LETTO ■ E CLASSICHE:

6A DS moderna EDY in palissandro con finiture semi lucide L. ■

6A DS Coll. 665 - moderna completa di girotetto nelle versioni noce e laccate L. 654.500

6A DS classica con fregi L. 516.100

■ ■ moderna (frassino naturale) L. 508.320

■ ■ ■ ■

Soggiorno componibile MOD: TORINO 612 in noce tanganica 4 elem. ■ tavolo ■ sedie L. 675.000

Soggiorno componibile MOD: HENNY 650 in palissandro 4 elem. con ■ e sedie L. ■

Soggiorno componibile MOD: ROSY ■ classico ■ elem. con tavolo ■ sedie L. ■

Soggiorno componibile ■ LIVIO 545 moderno in noce o palissandro-sabbia 4 elem. con tavolo e sedie L. 485.000

Soggiorno Livio

Lire 282.300

Componibile ad elementi interi in melaminico palissandro con antine sabbia o tutto noce.

Tavolo rotondo allungabile	L. 74.300
Sedia con sedile imbottito	L. 13.900

CAMERETTE:
Vastissimo assortimento classiche ■ componibili in ■, pl. ■ frassino, olmo, laccate, ■.

SALOTTI:
Salotto MOD: LAMBDA «B» divano singolo e due poltrone L. 353.500
Salotto Mod. NEVIO «B» divano fisso ■ posti ■ due poltrone L. 278.500

Salotto Mod. MERAVIGLIA «A» divano trasformabile letto e 2 poltrone L. ■

Salotto ■. ESMERALDA «A» divano letto matrimoniale ■ materasso ■ 2 poltrone L. ■

Tutti i salotti, le poltrone e i divani ■ disponibili in una vastissima scelta ■ tessuti e colori.

Centri ■ Vendita in Italia: vendite rateali

BARI ■ BERGAMO ■ BOLOGNA ● BREMBATE ● BRESCIA ● CREMA ● FOGGIA ■ GENOVA ■ IMPERIA ■ MILANO ● MONZA ● NAPOLI ● NOVARA ● PAVIA ■ PESCARA ● ROMA ● SALERNO ■ TARANTO ■ TORINO

LO SPORT

L'Inter paga oltre 1 miliardo Altobelli: la Juve ne chiederebbe 8 per mettere...

BETTEGA E TARDELLI IN VENDITA!

Il mercato è fermo. Non si registrano novità importanti. Soltanto voci. Voci che finiscono per allarmare coloro i quali sono interessati ad un eventuale trasferimento. C'è Santin che fa pervenire a mezzo stampa il suo rammarico per alcune illazioni che lo vorrebbero, per la prossima stagione, al Genoa. Il difensore granata dichiara che vuole restare al Torino con l'intenzione di partire titolare. Da Genoa, frattanto, un grido di ... dolore da parte della società rossoblù: si dice che il sodalizio ligure si trovi in difficoltà per il pagamento della cifra (700 milioni) che deve la Juventus per tenersi Damiani. Il Genoa chiede una dilazione nel pagamento. Che probabilmente verrà con-

E poiché il mercato è attualmente «congelato», la Juventus cerca di scaldarlo mettendo in vendita Bettega e Tardelli. Si tratta di due «pezzi» particolarmente cari, il prezzo base per l'asta, che si potrebbe aprire attorno ai due «assi» bianconeri, è stato fissato nella modica somma di 8 miliardi di lire. L'acquirente, per la circostanza, non potrà usufruire di dilazioni nel pagamento, ma dovrà provvedere immediatamente al versamento, in contanti, della cifra. Non sappiamo, nel caso l'operazione Tardelli-Bettega dovesse andare in porto, quali siano i giocatori che Trapattoni chiederà a Boniperti ed a Giuliano per sostituire i partenti.

Si parla di Keegan e di Cruijff, ma sappiamo che la Juve non potrà ricorrere a due campioni stranieri poiché le frontiere sono ancora chiuse. La società di Galleria San Federico però dopo aver incassato gli otto miliardi (senza Iva, imposta che verrà applicata soltanto dal prossimo anno) potrà rendersi disponibile sulla piazza per qualsiasi tipo di trattativa. I tifosi bianconeri stiano tranquilli, Bettega e Tardelli in caso di partenza verrebbero rimpiazzati dignitosamente.

L'Inter, frattanto, si è assicurata Altobelli dopo aver girato al Brescia Martina, Guida, Mutti e Magnocavallo più cinquecento milioni. Il che significa che la valutazione di Altobelli non è molto distante dal miliardo e duecento milioni. Sempre per quanto riguarda Altobelli, circolava nei giorni scorsi una voce secondo cui al bresciano fosse interessata la Juventus. Che ha smentito categoricamente. La voce, dicono i maligni, è stata divulgata da Fraizzoli, per poter dire «Questa volta ho fregato la Juventus perché Altobelli sono arrivato prima io». Il presidente interista è da capire; lo scorso anno fece male i suoi calcoli credendo di aver rifilato un bidone alla Juventus appioppandole Boninsegna più 600 milioni in cambio di Anastasi.

Sempre restando in tema interista, pare che Fraizzoli intenda tornare alla carica con la Lazio per D'Amico e con il Perugia per Novellino. Qualora tali progetti andassero in porto, l'Inter di Mazzola, di Beltrami e di Fraizzoli potrebbe effettivamente entrare in lizza con le torinesi per il prossimo scudetto edizione 1977-78. Milano sportiva, del resto, merita una squadra degna del passato, in grado cioè di disputare un campionato all'avanguardia. E con Mazzola a sovraintendere i lavori non è improbabile che nel breve giro di una stagione l'Inter possa tornare ai vertici.

r. c.

Tardelli e Bettega sono la cifra (8 miliardi) di un quadrigetto DC 8

PROTAGONISTA IERI SERA A VICENZA

ALESSANDRELLI TROVA COMODA LA PANCHINA

Alessandrelli ieri è stato molto bravo a Vicenza

BRUNO BERNARDI

VICENZA — *Giancarlo Alessandrelli è stato uno dei protagonisti del successo della Juventus sul Lanerossi Vicenza. Subito gol a freddo, dopo appena cinque minuti, su un colpo di testa imparabile di Albanese, il portiere ha poi effettuato numerose parate decisive. Dopo due anni di... panchina, Alessandrelli ha dimostrato di non essersi smontato e, soprattutto, di non aver i riflessi appannati e i muscoli arrugginiti. In altre parole, la Juventus sa di poter contare, in caso di necessità, su un valido portiere di riserva.*

«Sono pronto a fare il mio dovere — *dice Alessandrelli.* — Mi rendo conto, però, che davanti a me c'è un certo signor Zoff, uno dei più grandi "numeri uno" del mondo e che le possibilità di giocare, sulla scorta degli ultimi anni, sono ridotte al lumicino».

— *Lei è ancora disposto a sacrificarsi?*

«Premetto, innanzi tutto, che questi due anni non sono stati affatto sprecati perché, sia in allenamento che dalla panchina, ho imparato molte cose da Zoff. Sono disposto a continuare ancora un'altra stagione e spero che questo mio sacrificio serva per il futuro. Naturalmente ci terrei anche a giocare».

— *Piloni, prima di lei era stato ben tre anni all'ombra di Zoff, poi si è trasferito al Pescara diventando uno dei punti di forza della squadra abruzzese, che potrebbe venire in serie A. Che ne pensa?*

«A differenza di Piloni, ho il vantaggio di aver già disputato un campionato nella massima divisione con la Ternana. Comunque, farè la riserva a Zoff non è certo un disonore. In queste tre partite di Coppa Italia credo di essermela cavata abbastanza bene. Malgrado la lunga inattività, avevo accumulato soltanto un chilogrammo di superfluo che ho già smaltito. Ieri sono subito un "martellamento" da parte dei vicentini ed è come avessi giocato trenta partite in novanta minuti. Il colpo d'occhio e i riflessi sono ancora in ordine».

Per un Alessandrelli che può permettersi il lusso di fare un'altra stagione in panchina, un Bobo Gori che non ce la fa più. L'attaccante, al culmine della carriera, sente il bisogno di giocare e ha sottoposto il problema alla società.

La Juventus, pertanto, cercherà di trovargli una sistemazione che sia anche di suo gradimento.

NEL TORNEO CALIGARIS

I BIANCONERI IN SEMIFINALE

MARIO VERDA

CASALE — Imponendosi per 4 a 0 sullo Juniorcasale, la Juventus ha vinto il girone eliminatorio e s'è qualificata per le semifinali, unitamente al tedesco del Kaiserslautern e al nerazzurri dell'Inter, qualificatisi martedì sera. La quarta finalista sarà designata oggi col sorteggio tra gli olandesi del Roda e gli jugoslavi del Belgrado, terminati a parità di punti e con identica differenza di reti. Per la Juventus hanno segnato Lanni al 4' del primo tempo e Beccalossi al 21' della ripresa. La gara è stata chiaramente dominata dai torinesi più di quanto non dica il punteggio, e giocata con cavalleria.

Dura, spigolosa e costellata da numerosi falli invece la partita giocata in precedenza tra il Roda e il Belgrado e terminata a reti inviolate. Entrambe le squadre hanno combattuto tenacemente, ben sapendo che soltanto la vittoria poteva dare la certezza dell'ammissione alle semifinali in programma per questa sera.

Comunque le occasioni da rete sono state soltanto due, divise anch'esse equamente tra le parti, ed entrambe fallite. Dapprima gli jugoslavi, che con Petrov al 14' del secondo tempo hanno calciato a lato a porta vuota, poi gli olandesi al 23' con Ramakes, che di testa ha mandato la palla tra spanna sulla traversa, il portiere battuto.

OLIMPIADI

DA MOSCA A NEW YORK

La città americana ha posto la sua candidatura per i Giochi del 1984

NEW YORK — La più importante città americana vuole ospitare i giochi olimpici del 1984. Il governatore dello Stato, Carey, il sindaco di New York, Beame, hanno espresso al comitato olimpico nazionale americano l'intenzione di presentare una formale candidatura come del resto è intenzione delle città di Atlanta, Boston, Chicago, New Orleans e Los Angeles.

L'unico problema che preoccupa gli amministratori della metropoli è quello finanziario. Le olimpiadi di Montreal hanno lasciato un deficit di un miliardo di dollari ed i rappresentanti di New York, pur consapevoli del prestigio che ne ricaverebbe la città, hanno detto che essi presenteranno ufficialmente la candidatura solo quando avranno la certezza di poter reperire le somme private e statali i soldi necessari alla costruzione dei nuovi impianti sportivi e delle altre attrezzature. Le spese di organizzazione non dovranno infatti pesare sul già dissestato bilancio cittadino.

D'altra parte il comitato nazionale americano quest'anno, per la prima volta, ha posto come condizione per la loro candidatura l'obbligo di condurre un sondaggio di opinione per accertare se effettivamente l'organizzazione dei giochi sia gradita o meno alla popolazione.

New York non ha mai ospitato una olimpiade: l'unica città americana, sede di olimpiadi, è stata Los Angeles nell'estate del 1932. Gli Stati Uniti, comunque, ospiteranno nel 1980 i giochi invernali che si svolgeranno a Lake Placid nello Stato di New York.

l'auto d'occasione che stai cercando c'è SOIMA
CORSO GIULIO CESARE 186
TEL. 205.19.77-205.20.05

CICLISMO GIOVANI

Piemontesi "inseguono,,

ALBERTO GAINO

Due piemontesi in azzurro. In pomeriggio minacciato dalla pioggia si svolge nel vecchio impianto del Motovelodromo l'incontro internazionale di ciclismo su pista tra la rappresentativa italiana «dilettanti» e quella della Repubblica Democratica Tedesca. Nella circostanza indossano per la prima volta la maglia della Nazionale due ventenni piemontesi: Piercarlo Rudino e Paolo Di Martino. Si cimentano entrambi nell'«inseguimento», da buoni allievi di Guido Messina.

Di Martino, torinese, si presenta in pista molto emozionato. Ha consumato l'attesa del debutto, dividendo i suoi pensieri tra l'incredulità il timore di misurarsi avversari tra i più forti del mondo. «Ci pensi... incontrare la Germania», ha ripetuto per giorni alla mamma, interrompendo di tanto in tanto i lunghi silenzi delle sue giornate. Paolo infatti è un ragazzo di poche parole, timido, dedicatosi al ciclismo interamente, con muscoli e cervello. Ha sacrificato anche le «» che di vederlo pedalare non voleva saperne. Non fatichiamo ad immaginare la sua vita arrampicata su di un telaio di titanio a macinare chilometri nella realà come nella fantasia.

Gli è stato fatale l'incontro con la bici da corsa di un amico, un giorno, quattro anni fa. «La trovai così veloce, silenziosa e adatta per che smisi subito di praticare il karaté per diventare corridore». Così è cominciata la sua storia in bicicletta; che papà Martino e il direttore sportivo Mattio vivono con lui ogni domenica: «Mi regalerà la soddisfazione di partecipare al Giro d'Italia», confida il padre, che, come piazzista, di «giri» ne ha fatti tanti nella vita.

Piercarlo Rudino, altro carattere, un altro modo di affrontare il ciclismo. «Se fossi stato per un mio vicino di casa, che mi voleva per forza in bici, avrei partecipato ai Giochi della Gioventù, non li avrei vinti e forse avrei continuato a giocare al pallone», dice nel suo sorriso aperto. Ma se la sua adesione al ciclismo è totale — quando corre scappa in auto, guidando spericolatamente, a trovare la fidanzatina — si prepara con la stessa serietà Paolo, come abbiamo già avuto occasione di rilevare, commentando la recente bella vittoria a Novi.

Anche Piercarlo pensa al ciclismo alla professione della sua gioventù. In seguito vorrebbe aprire un negozio... Di lavorare nel ristorante dei genitori, al paese, Ferriere di Avigliana, ha molto desiderio. Lo confida mentre sta passando Catullo Ciacci, che da buon corridore è diventato ottimo cuoco.

Si conclude la bella manifestazione organizzata dal Ciclo Club Torino. Hanno vinto i tedeschi. Piercarlo, se prima non parso molto emozionato, se ne pensando alla nuova responsabilità di «azzurro».

TAMBURELLO

Ovada viaggio difficile

Torneo di tamburello: punto e a capo. E' finito il girone andata ed a tempo primo bilancio, favoriti anche dall'occasione che tutte le squadre hanno disputato egual numero di partite. In testa alla classifica troviamo i soliti veronesi Lonardi S. Floriano, campioni in carica. Erano i favoriti, hanno mantenuto le promesse. Il terzo titolo consecutivo è a portata di mano: solo il Bussolengo può dar loro delle noie, trovandosi ad appena due punti.

Per il terzo posto ben 5 squadre si trovano a dover coabitare a «quota 14». Tra esse la magnifica Mossano dei giovani. Più staccate figurano invece le altre due alessandrine, Ovada e Cremolino, che non hanno mantenuto alle promesse della vigilia e stanno conducendo campionato che si può certo definire «entusiasmante». Domenica si sono affrontate sullo sferisterio collinare di Cremolino. Ha vinto l'Ovada.

Ora per gli ovadesi si preannuncia un'altra partita esterna, sul difficile campo di Arcene. All'andata i piemontesi vinsero facile (19-8), c'è da giurare che questa volta la musica sarà diversa. L'Arcene infatti è squadra che davanti al proprio pubblico non perdona, tanto più che si trova pericolosamente invischiata nella lotta per non retrocedere. In questa situazione vittoria sulle altre squadre pericolanti vale doppio. E purtroppo l'Ovada è tra queste.

Partita in zona retrocessione anche per il Cremolino, che dovrà vedersela in casa col Cavalon. E' rivincita, dal momento che i piemontesi tornarono battuti dal Veneto. Infine la Mossano Casale è chiamata a ripetere la prova offerta contro «Confezioni 2000» Povegliano. Questa volta però giocherà davanti al proprio pubblico.

Le partite di domenica: Palazzolo-S. Floriano; Casale-Povegliano; Arcene-Ovada; Cremolino-Cavalon; Salvi-Bottanuco; Madona-Capriano.

Classifica: Floriano punti 21; Bussolengo 19; Bottanuco, Casale 14; Ovada 12; Cremolino e Cavalon, Salvi, Madona e Povegliano valon 10; Arcene 9; Palazzolo e Capriano 2.

m. san.

COVERCIANO

Allenatori sono tutti promossi?

FIRENZE — Tutti promossi i «supercorso» allenatori di calcio di Coverciano? Sembra di sì, anche se la comunicazione ufficiale sarà fatta soltanto domani quando a Coverciano, presente il presidente della Figc, Franco Carraro, saranno consegnati i diplomi ai partecipanti al grande corso promosso dalla Figc diretto, per il settore tecnico, da Italo Allodi.

Nell'arco di molti mesi hanno seguito i corsi per la specializzazione ad «allenatore di prima categoria» sedici ex calciatori fra cui Paolo Barison, Adriano Buffoni, Paolo Carosi, Sergio Cerpanesi, Rino Marchesi e Gianpietro Vitali per «istruttori giovani calciatori» altri otto fra cui Idilio Cei, Mario Corso e Saul Malatrasi.

In occasione della conclusione del corso per allenatori, venerdì è probabile che il presidente della Figc, Carraro, parlando ai nuovi allenatori, soffermi anche su altri problemi, quelli dei movimenti di giocatori dopo l'abolizione del cosiddetto «calcio mercato» e della futura riapertura delle li anche per i giocatori stranieri, così come avviene in altre specialità sportive, ciò che, fra l'altro, dovrebbe contribuire a frenare alcune altissime quotazioni.

Dal Novara

Giorgis trainer del Lecce

LECCE — Il nuovo allenatore Lecce, Giorgis, è stato presentato stamane dalla società salentina che non rinnovato il contratto a Renna. Giorgis, noto in Puglia per aver giocato diverse stagioni nel Taranto, proviene dal Novara.

Il nuovo allenatore, col direttore sportivo Cataldo ed i responsabili della società, definiranno al più presto il piano potenziamento della squadra.

Giacomelli il pilota italiano più in forma

Emigrato in Inghilterra per guidare la FERRARI

CRISTIANO CHIAVEGATO

fa un gran parlare dei giovani piloti italiani che in questa stagione sono emersi nelle gare Formula 2 e Formula 3. I di Patrese, Ghinzani, Giacomelli, Martini, Colombo, Brancatelli sono sulla bocca di tutti. Prima poi — si dice nell'ambiente automobilistico — qualcuno di questi ragazzi finirà per guidare Ferrari e così sarà possibile cercare (come ha fatto per i francesi domenica scorsa Laffite con la Ligier-Matra Svezia) un'accoppiata vincente tutta nazionale, ammesso che la Casa di Maranello riporti a livelli competitivi le vetture tanto discusse in questi ultimi tempi.

Il pilota più in forma del momento è certamente Bruno Giacomelli che domenica ha fatto la parte del leone all'Euromugello, in Formula 2, battendo in un duello diretto il rivale Riccardo Patrese. Quest'ultimo è già approdato nel mondo Gran bisogna dire risultati lusinghieri. A Montecarlo e in Belgio, il padovano ha dimostrato saper guidare bene, di l'intelligenza necessaria per battersi alla pari con gli altri piloti più esperti. Ora toccherà probabilmente Giacomelli, al quale la March inglese vorrebbe affidare la monoposto. Il pilota italiano dovrebbe subentrare a Jan Scheckter, fratello del più famoso abile Jody, che ultimamente non ha dato grosse soddisfazioni alla sua scuderia.

Ma chi Bruno Giacomelli? Diciamo subito che si tratta un ragazzo simpatico, aperto ed entusiasta, divorato dalla passione per l'automobilismo sportivo. Basta scorrere la biografia rendersene conto. Nato a Poncarale, un piccolo centro del Bresciano il 10 settembre 1952, Giacomelli è diplomato disegnatore meccanico ma sin da ragazzino, a 15 anni, ha cominciato a vivere fra i motori. Prima il motocross, poi i go-kart. A 17 anni scende in gara per una prova di motocross ma si rompe una gamba. Allora si iscrive alla scuola di pilotaggio di Bob Morrogh. Esordisce troppa fortuna a 19 anni in una prova di Formula Ford. La macchina infatti parte. La stagione si conclude malamente: squalificato perché i giudici riscontrano delle irregolarità nella vetture alla fine dell'anno parte per servizio militare dove viene arruolato nella «motorizzazione».

1974 Giacomelli ritorna alla carica in Formula Italia. Vince una prova al Mugello ma alla fine del campionato è decimo in graduatoria. L'anno successivo l'aiuto dei genitori si aggiudica cinque prove il titolo della categoria. Nel frattempo lavora come tornitore in un'officina ma non è soddisfatto. Verso la fine dell'anno va in Inghilterra per accompagnare amico commerciante di pezzi ricambio per auto. A Londra incontra Sandro Angeleri, direttore della March il quale gli promette una vettura. Bruno lascia scappare l'occasione e si stabilisce immediatamente in Gran Bretagna. A Silverstone, il del 1976 vince Trofeo Shell, davanti all'inglese Keegan. Disputa 19 prove, arrivando primo cinque volte.

La vittoria più prestigiosa Formula la ottiene però a Montecarlo alla vigilia del Gran Premio. Max Mosley, patron della March lo «opziona» per la Formula 1 e lo stesso Enzo Ferrari chiede di questo giovane bresciano. Nel frattempo però si trova la vettura farlo e Giacomelli trova un interessante accordo con la fabbrica di batterie Scaini per fare campionato Formula 2. Con l'aiuto questa ditta, della Marlboro di una radio privata bresciana, Bruno può fare una buona stagione.

Ed infatti arrivano i risultati. Vince a Vallelunga, ottiene un piazzamento al Nürburgring, vince a Vallelunga ed al Mugello. Nella classifica di campionato ora il bresciano è secondo posto 20 punti, dietro al francese Arnoux (27) davanti Cheever (19). Ma ciò che più conta che tutti hanno ormai fiducia in lui. Il suo esordio in Formula con la March non è lontano, ma Giacomelli punta ancora più in alto. Se è emigrato in Inghilterra, se ha lavorato duro, ha fatto dei sacrifici è per arrivare giorno a guidare una Ferrari, il sogno di tutti i giovani piloti.

I concessionari Alfa Romeo vi propongono un giorno in Alfasud

Recatevi presso un concessionario Alfa Romeo per avere in prestito-prova gratuito una Alfasud.
Constaterete che l'Alfasud offre, con una cilindrata di 1186 cc, maggiore spazio, minori consumi (grazie anche al cambio a 5 marce), più sicurezza, prestazioni superiori.
Tra tutti coloro che effettueranno la prova, verrà estratta

in premio un'Alfasud 5m

Tu cerchi un'auto per la famiglia.
E [redacted] ti diamo in piú esperti che ti diventeranno familiari.

Un Concessionario pronto ad iniziare con te un rapporto di fiducia e di stima. Perché questo è il sistema di operare FORD, insieme alla capacità [redacted] all'esperienza dei suoi uomini. Vieni a provare la tua Ford Escort.

Ford

Motori: 900 - 1100 - 1300.
Versioni: 2 Porte - 4 Porte - Station Wagon.
[redacted]: Base - L - GL - Ghia - Sport.

Da Lire 2.832.000
(Franco Concessionario [redacted] esclusa)

Concessionario Ford.
Molto piú di una [redacted] di [redacted]

ECONOMICI

19 *Vendita alloggi*

CROCETTA appartamento [redacted] due piani anche uso ufficio [redacted] lussuosa composto da 11 vani 4 servizi doppi ingressi per [redacted] totale [redacted] mq 200 milioni. L'Immobiliare [redacted].

CROCETTA
corso Montevecchio 48 in lussuoso recente stabile grande appartamento 2 ingressi salone 3 camere cucina doppi servizi posto auto dilazioni di [redacted] mento. Edilcase tel. 548.154.

CROCETTA libero signorile vendesi salone 4 camere cucina doppi servizi lire 80 milioni, telefonare 502.929.
EDIL-RESIDENCE vende libero in Castelnuovo Nigra palazzina recente mansarda [redacted] 1 camera soggiorno cucinotta servizi box, mutuo, dilazioni. Telefonare 650.5539.
EDIL-RESIDENCE vende libero in [redacted] so Grosseto alloggio di 2 camere, tinello cucinotta. Mutuo, dilazioni. Telefonare 650.5539.
EREMO vendonsi consegna estate '77 alloggi in condominio possibili soluzioni mono-bifamiliari. Mutuo. Tel. 516.242.
FASANO 694.670 villetta Cantalupa nuova: 2 camere salone cucina servizi garage, terreno cintato. Vende: 55 milioni.
FRAZIONAMENTO stabile termo [redacted] Lungodora Agrigento (via Cigna): camera cucina bagno lire 8 milioni 500 mila; [redacted] camere tinello cucinino bagno lire 14 milioni 500 mila «La Casa» 530.821 534.630.

INIM

INIM vende libero attico corso Novara [redacted] soggiorno cucinino servizi terrazzo eccezionale 14 milioni dilazionabili anche 70%. Tel. 504.377 586.563.
INIM vende libero [redacted] corso Cosenza soggiorno 2 camere cucina doppi servizi ampi balconi mutuo facilitazioni [redacted] pagamento. Telefonare 586.563. 504.377.
INIM vende in palazzina residenziale appartamenti nuovi liberi [redacted] ottime rifiniture in Santena [redacted] Minocchio: saloncino camera o 2 camere cucina servizi box auto giardino privato nostro personale sul posto o telefonare 504.377, 586.563.
[redacted] collinare libero [redacted] Degli Alberoni, appartamento: salone 3 camere [redacted] tripli servizi [redacted] 120 milioni. Telefonare 504.377, 586.563.
INIM vende libero [redacted] appartamento in villa bifamiliare Bruino villaggio Alba Serena: salone [redacted] studio cucina servizi garage 45 milioni compreso mutuo 6 milioni eventuali ulteriori dilazioni. Telefonare 504.377, [redacted]

INIM

INIM vende liberi zona via Garibaldi adatti uffici 450 mq possibilità parcheggio privato 100 milioni. Tel. 504.377 586.563.
INVESTIMMOBILI vende zona [redacted] Novara appartamento libero a giugno 78 recente 2 camere tinello cucinino servizi lire 25 milioni [redacted] più mutuo dilazioni, telefonare 503.740 504.275.
INVESTIMMOBILI vende via G. Reni zona cavalcavia appartamento arredato di camera tinello cucinino servizi affittato a lire 80 mila mensili lire 17 milioni 500 mila dilazionabili, telefonare 503.740 504.275.

ITALIA [redacted]
via Garessio 24/2 appartamento signorile libero recentissimo [redacted] ingressi salone 3 camere cucina tripli servizi giardino condominiale mutuo e dilazioni. Edilcase tel. 548.154.

LA GINEVRA vende [redacted] S. Francesco al Campo casa nuova costruzione su 2 piani giardino riscaldamento libera lire 38 milioni, telefonare 442.333 444.225.
LA GINEVRA vende via Vigliani saloncino 2 camere cucina servizi [redacted] lire 31 milioni 442.333 444.225.
LA GINEVRA vende a Nichelino camera cucina servizi riscaldamento lire 7 milioni 500 mila dilazioni, telefonare 442.333 444.225.
LA GINEVRA vende a Moncalieri casa con 2 alloggi di 3 camere cucina servizi box giardino, telefonare 442.333 444.225.
LA GINEVRA vende in via Pollenzo stessa casa alloggi di camera cucina servizi esterni lire 4 milioni 200 mila, telefonare 442.333 444.225.
LA GINEVRA vende libero signorile piazza Adriano [redacted] camere tinello 2 servizi mq 140, telefonare 442.333 444.225.
LARGO Toscana piano alto 2 camere tinello cucinino servizi 21 milioni [redacted] mila più 1 milione 250 mila mutuo. L'Immobiliare 503.666.
LIBERO adiacente corso Giulio Cesare 2 camere cucina bagno termo 15.000.000 agevolazioni [redacted] pagamento. Centrocasa 745.541.
LIBERO alla vendita corso Montecucco signorile [redacted] 2 camere cucina doppi servizi [redacted] più splendida mansarda 120 mq comunicante [redacted] milioni più 16 milioni fondiario. Telefonare 537.213 517.280.

LIBERO centro S. Rita camera tinello servizi signorile tranquillo vendo. Telefono 582.932.
LIBERO corso Inghilterra 31, recentissimo signorile elegantemente rifinito, saloncino 3 camere cucina biservizi. 65 milioni, compreso [redacted]. Consuledile. 533.322.
LIBERO corso M. D'Azeglio, signorile arredato ingresso 2 camere bagno ripostiglio mq 72, L. 18.100.000 più mutuo 18.900.000, Sabatelli immobili. 655.359.

LIBERO
corso Moncalieri, 1 camera cucina servizi [redacted] 9.000.000, dilazioni. Telefonare 547.470.

LIBERO piazza Massaua vendesi, al piano attico mini alloggio di camera cucina [redacted] servizi e cantina L. 13 milioni. Telefonare 502.929.
[redacted] Nichelino centro recente spaziosa camera tinello bagno piano 3° 18.000.000 minimo contanti. Centrocasa 767.888.

L'IMMOBILIARE
[redacted], [redacted] 3.666 vende Parella libero subito signorilissimo 140 mq terrazzo [redacted] 3 camere cucina doppi servizi [redacted] milioni più mutuo.

LIBERO
zona Parella camera tinello servizi 14 milioni [redacted] dilazioni. Tel. 513.681, 547.470.

LIBERO vendesi attico con mansarda zona Santa Rita di 2 camere salone cucina biservizi, mutuo, dilazioni. Telefonare 650.5539.
L'IMMOBILIARE tel. 595.550 vende Moncalieri (borgo San Pietro) prezzo affare secondo piano 2 camere cucina servizi 13 milioni 100 mila.
LUCENTO libero subito appartamento camera tinello cucinino servizi 13 milioni 600 mila. L'Immobiliare 503.666.
MADONNA Campagna libero subito in stabile signorile del '72 salone camera cucina servizi [redacted] milioni [redacted] mila più mutuo. L'Immobiliare 503.666.

MANSARDA
libero [redacted] Marconi nuova 3 [redacted] tinello servizi terrazzo 32.000.000. Telefonare 547.470.

MIRAFIORI libero recentissimo ultimo piano camera tinello servizi 16 milioni 500 mila meno [redacted] fondiario. Edilcentro tel. 583.434.
MONCALIERI strada Maiole favoloso appartamento in villa bifamiliare di recente costruzione salone 3 camere cucina doppi servizi [redacted] posti auto 96 milioni. L'Immobiliare 595.550.

MIRAFIORI alloggio libero subito 2 [redacted] mere cucina servizi. Telefonare [redacted] 835.570.
NICHELINO alloggio libero spaziosissimo [redacted] recente camera soggiorno cucinetta bagno facilitazioni. Centraledile 530.163
OCCASIONE privato vende 2 bellissime camere tinello servizi mutuo S. Paolo [redacted] Mirafiori. Telefonare 342.197
[redacted] libero camera tinello, posto cottura, bagno mq 60 terrazzo mq 42 via Tonale vendo. Telefonare «GL» 531.974.

PINO TORINESE
vendiamo in palazzina appartamento di soggiorno tre camere cucina servizi altro di tre [redacted] servizi, giardino privato [redacted] pineta condominiale. Informazione telefonare 548.154.

PINO Torinese vendo in cascina, alloggio libero, da ristrutturare, 3 camere, cucina, strada, luce, acqua, telefono. Tel. 380.507.
PLANAVAL Frabosa Soltana vende [redacted] loggi 1-2-3-4 vani finiture di lusso dilazioni fino [redacted] 70% piscina sauna tennis. Telefono 0171 71.726 [redacted] 69.163.
REGINA Margherita Collegno via S. Massimo 25 impresa vende alloggi nuovi 2-3-4-[redacted] camere e servizi rifiniture accurate facilitazioni pagamento visite in loco. Telefono 780.0411.

PRIVATO vende villetta Pino Torinese [redacted] giardino anche ammobiliata richiesta 43 milioni. Telefonare 754.633.

UTIP

UTIP [redacted] via Morozzo 27, alloggi liberi e occupati: 1-2 camere tinello servizi: mutuo, dilazioni. Telefonare 519.894 547.828.
UTIP 519.894 547.828 vende spazioso alloggio [redacted] reddito recente 2 [redacted] tinello servizi corso Traiano mutuo dilazioni.
UTIP 547.828 vende adiacente corso Svizzera via Levanna libero recente 2 camere tinello servizi dilazioni permute.
UTIP 547.828 519.894 vende adiacente piazza Statuto libero signorile grandioso alloggio salone [redacted] camere tinello servizi adattissimo abitazione e/o uffici.
UTIP 547.828 vende villa nuova bifamiliare a Valdellatorre salone 3 [redacted] cucina biservizi salone 2 camere cucina [redacted] per 4 auto mansarda giardino mq [redacted]
UTIP 519.894 547.828 vende [redacted] Cruto libero 3 camere cucinetta ingresso termobagno 20 milioni 500 mila dilazioni permute.

UTIP

UTIP [redacted] Gran [redacted] dre via Cosmo 19 ampi uffici [redacted] deposito e alloggi di camera [redacted] servizi personale in cantiere. Tel. 547.828 519.894.
VENDITA alloggi da 2 a 6 camere [redacted] vizi liberi ed occupati via Ogliaro 15, Migliara 3, Bogetti 25. Valgesia 540.122.
VENDO libero piano [redacted] 5 [redacted] bagni, taverna (mq 330) adatto molti usi ingresso [redacted] via dei Mille, telef. «GL» 531.974.
VERI affaroni a prezzi eccezionali solo [redacted] febbraio e [redacted] nuovissimi precollinari [redacted] 3 a 5 camere cucina servizi box. [redacted] gesia tel. 540.122.

VIA BALTIMORA 47/4
5 milioni [redacted] contanti e [redacted] proprietari bellissimi recenti 2 camere cucina, servizi rimanenza mutui condizioni [redacted] volate. [redacted] tel. 548.154.

VIA Genova alloggio libero saloncino camera tinello cucinotta servizi box auto. Telefonare 831.380 835.570.
VIA Macerata 22, piazza Statuto, stabile ristrutturato alloggi anche liberi 1-2-3-4 camere cucina da 3.500.000 a 12.000.000.000 minimo contanti. Centrocasa 745.541.

AREA 3

VIA Sospello 119/8 (fronte piscina e parco Sospello) ultimi alloggi vendonsi 1-2 camere tinello servizi mansarda a partire da L. 15 milioni 500 mila contanti 5 milioni dilazioni senza ipoteca. Informazioni «Area 3», tel. 831.061.
VILLA Caselette 6 grandi camere [redacted] servizi ampio giardino alberato garage vendesi 57 milioni. Centraledile 530.163.
VILLA Buttigliera Alta signorile recente libera salone 3 camere cucina biservizi garage ampio giardino 55 milioni più 10 milioni mutuo Centraledile 530.163.
VILLA lussuosa (Pino Torinese) 2 piani fuori terra superficie abitabile mq 300 parco mq 3500 vendo Torinese 515.318.
VILLA vicino Superga. Recente costruzione libera settembre zona panoramica mq terreno 2600. Telefono 233.956 205.0271.
VILLA villaggio Marinella Bruino 2 alloggi 5 camere caduno giardino garage magazzino vendo. Telefono 535.601.

20 *Domande affitto*

A.A. [redacted] Stimocase 553.129 516.991 via Ponza 3 senza spese per proprietari ricerca [redacted] arredati o vuoti, garanzie e rapidità.
A. ABBIA[redacted] richieste [redacted] ville e appartamenti per dirigenti trasferiti a Torino. Tel. 750.609 ore ufficio.
A. CASA VERDE cerca alloggi vuoti o arredati, ville, qualunque [redacted] anche fuori Torino. Tel. 772.556.
A. CASAVERDE ricerca ville e appartamenti vuoti o arredati anche fuori Torino. Telefonare 772.556 [redacted] ufficio.
A. CERCO in affitto alloggetto ammobiliato indipendente referenziati. Telefono 585.333.

AFFITTIAMO

I vostri alloggi liberi e ammobiliati senza spese da parte vostra. G. Frea 300.585.

ALLOGGIO signorile zona Crocetta mq 150-200 libero 1 [redacted] referenziatissimo cerca. Telefono 591.063.
DIRIGENTE aziendale cerca in Torino salone 2-3 [redacted] mere cucina servizi. Telefonare 328.233 ore u[redacted].
GABETTI ricerca alloggi 2-3 camere salone qualsiasi zona anche fuori Torino Tel. [redacted].

31 *Offerte [redacted]*

A. AFFITTO alloggi ammobiliati indipendenti 80 mila 100 mila 120 mila mensili stessa casa. Riva, via San Secondo 49.
ABBISOGNANDOVI alloggi vuoti e ammobiliati 3-5 camere servizi stessa [redacted] sa agenzia Comba via Sacchi 14, telefono 538.539.
AFFITTIAMO a persone referenziate centralissimo appartamento [redacted] 2 camere bagno 100.000 mensili. Telefonare 548.347.
AFFITTASI arredato signorile [redacted] cucina zona Porta Nuova 100.000 mensili. Telefonare Ravarino 355.344.
[redacted] monocamere arredati signorili nuovi zona corso Traiano in complesso residence dotato di [redacted] piscina e impianti sportivi affittansi direttamente. Telefonare 650.4444.
DI SALVATORE 587.183 587.635 affitta corso Tazzoli 170; modernissimo pied-à-terre arredato libero subito riservatezza.
PIANO primo palazzo centrale [redacted] re uso ufficio affitto. Telefonare 535.601.
UFFICI commerciali arredati zona Crocetta parcheggio segreteria multilingue centralizzata 8/20, telefonare 556.444.

22 *Traslochi*

AUTOTRASLOCHI Racis Torino costo adriatica viaggi settimanali Sarde[redacted] telefonare ufficio 886.752 877.496.
TRASLOCHI Mottura Ladu Torino Italia estero Sardegna viaggi settimanali deposito mobili ufficio; telefonare 685.357 396.395.

[redacted] *Mobili, arredi*

A. ABBIAMO un vasto [redacted] mobili d'occasione prezzi economicissimi, grande svendita estiva per la campagna mare montagna consegna domicilio aperto tutti i giorni Raspino via F. Cirio 2 angolo via Ciriè [redacted] 287.368.
ATTENZIONE cucine componibili in noce, pensile cm 40 L. 20.000, da 60 30.000, da 80 35.000, da 120 50.000. Pensile angolare 40.000, pensile terminale 15.000, base cm 30 30.000, [redacted] 40 36.000; base cassettiera 4 cassetti 40 mila, base cm 60 45.000, da 80 50.000, base angolo 50.000, scolapiatti L. 35 mila, tavolo L. 40.000. Via S. Donato 96, corso Francia 280.
MOBILI usati e nuovi di magazzino, vasto assortimento, buone occasioni. Via Pinelli 53.
SALOTTI divani letto poltrone letto vendita diretta dalla fabbrica modelli brevettati esclusivi casa del sofà Borgaro Arese corso Casale 57.

30 *Scuole [redacted]*

[redacted] facile redditizio impiego [redacted] quentando scuola Ariem estetica viso corpo [redacted] maquillage Istituto Lino Rainero corso Matteotti 31 telefono 518.688.

36 *Nautica*

AUTOMAR concessionario gommoni Lomac e accessori nautici [redacted] nta consegna, via Tunisi 50. Tel. 396.178.
AUTOMAR concessionario motoscafi cabinati pilotine Gobbi Sessa, pronta consegna, via Tunisi 50. Tel. 396.178.
AUTOMAR concessionario FB, Yamaha Selva idrogetti Piaggio, pronta consegna, via Tunisi 50. Tel. 396.178.

38 *Animali [redacted] veterinaria*

ABBIAMO cuccioli cocker gatti persiani boxer selezionati via Gioberti 60, telefonare 500.671.
RAZZE Mignon da appartamento yorkshire barboncini toy [redacted] bobtail pekinesi shitzus maltesi chow cockers allevamento di Moncalieri vende, telefo[redacted] 640.9177.

(Continua)

VIA PIOSSASCO 10-12
TRA LUNGO DORA NAPOLI E VIA CECCHI
In [redacted] commercialissima, uno stabile recente di ottima fattura alloggi spaziosissimi
A PREZZI AFFARE
Camera tinello cucinino ingresso bagno [redacted] 7.200.000 a 8.900.000
[redacted] Camere tinello cucinino ingresso bagno da 11.900.000 [redacted] 12.800.000
Mutuo San Paolo 6% e ampie possibilità pagamenti

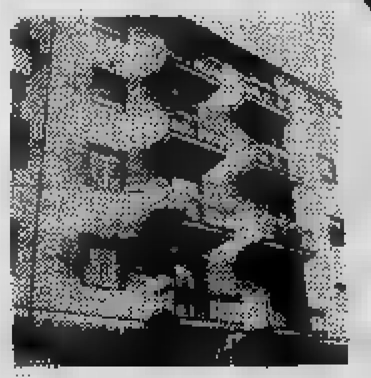

CORSO UNIONE SOVIETICA 233-235-237

Moderna costruzione [redacted] funzionalissimi appartamenti in soleggiatissima posizione, portineria, [redacted], riscaldamento centrale.
PREZZI E PAGAMENTI ECCEZIONALI!!!
Camera cucina ingresso bagno [redacted] 4.300.000 a [redacted] + Mutuo S. Paolo 20 [redacted]
2 Camere cucina ingresso bagno da [redacted] a [redacted] + Mutuo S. Paolo [redacted] anni
2 Camere tinello cucinino ingresso bagno da 7.450.000 a [redacted] + Mutuo S. Paolo [redacted] anni
3 Camere cucina ingresso bagno 12.050.000 + Mutuo [redacted] anni
Commercialissimi negozi [redacted] 9.300.000 a [redacted] + [redacted] anni
Spaziosi magazzini da 3.800.000 a [redacted]

VIA MONTE PASUBIO 14
FIAT MIRAFIORI
Elegante palazzo per qualità e prestigio, [redacted] nuova dotata [redacted] tutti i servizi compresa scuola [redacted] ogni grado.
[redacted] Camere tinello cucinino ingresso 2 bagni 32.700.000
[redacted] Camera tinello cucinino ingresso bagno da [redacted] [redacted] 12.900.000
Stupendi attici 1-2 camere tinello cucinino ingresso bagno da 14.175.000 [redacted] 21.800.000
FORTE MUTUO S. [redacted] AL 5%.

per [redacted] ormazioni
[redacted]
telefono (011) 745.541 - 743.475
10138 torino
CENTRO CASA

CORSI INTENSIVI
INGLESE, FRANCESE e TEDESCO
per gli esigenti a Torino

regent school
Torino - V. Arcivescovado 7
Tel. (011) 54.85.80 - 54.82.78

☐ Corsi di 2 settimane di 6 ore al giorno.
☐ Minimo di 4, massimo di [redacted] studenti.
☐ Date inizio corsi:
[redacted] 20/6/77 [redacted] 1/7/77
dal 4/7/77 [redacted] 15/7/77
dal 18/7/77 al 29/7/77

Lire 190.000
comprensive [redacted] libri [redacted] testo.

Corsi integrati da vacanze studio
VIVA

CENTRO CUCINE
[redacted]
da
TUTTO[redacted]
VIA PINELLI, 57

Pietrangeli giustifica l'eliminazione di Adriano

Non sparate su Panatta

DALL'INVIATO
RINO CACIOPPO

LONDRA — «Non spariamo su Panatta» dice capitan Nicola Pietrangeli, che [redacted] tribuna giocatori ha assistito alla sconfitta di Adriano contro lo statunitense Sandy Mayer. «L'avversario — prosegue Nic — [redacted] tutto rispetto. Non è un campionissimo della racchetta ma gli [redacted] pochissimo per diventarlo. [redacted] ha una grande quotazione internazionale perché preferisce i soldi del WTT che gli permettono di restare [redacted] nella sua na[redacted] e [redacted] non viaggiare continuamente da un continente all'altro».

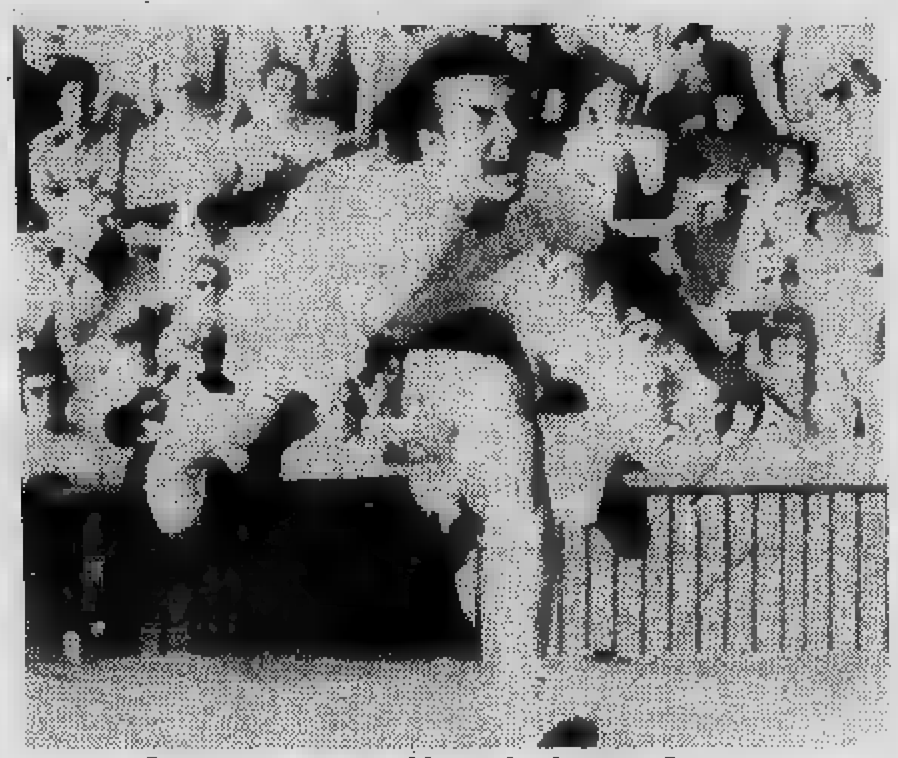

Con questa gri[redacted] Mayer ha battuto Panatta

Ieri Panatta si è trovato a malpartito perché l'avversario lo ha impegnato più [redacted] previsto [redacted] recuperi ripetuti con insistenza e [redacted] volte addirittura miracolosi. Ripeto nulla di strano che Adriano abbia perso. Lo scorso anno, nella sua splendida condizione di forma, gli avversari [redacted] cui poteva perdere era[redacted] un numero limitato, ora questa cerchia di giocatori [redacted] allargata. Ma Adriano non è in cattive condizioni di forma. Gli è mancata soprattutto l'abitudine [redacted] giocare sull'erba. «Così — conclude [redacted] capitano [redacted] squadra di Coppa Davis italiana — il servizio di Pa[redacted] avuto poco efficacia perché [redacted] sempre piatto e facile [redacted] controllare per l'avversario che doveva rispondere. Sull'erba più che la potenza [redacted] taglia[redacted] la battuta in modo [redacted] costringere il rivale [redacted] spostarsi fuori dal campo».

Giustificazioni a parte la sconfitta di Panatta ha lasciato [redacted] l'amaro in bocca [redacted] i numerosi italiani presenti [redacted] Londra, sia gli stessi spettatori londinesi che lo hanno sostenuto con grande calore, quasi fosse [redacted] beniamino locale. Purtroppo Panatta ha saputo reagire come si conviene solo nel primo set quando [redacted] stato artefice di una bellissima rimonta [redacted] 1-5 e servizio a favore di Mayer poi, vinta la frazione al tie-break, Adriano [redacted] ha più saputo contrastare l'avversario che ora approfittando di un tabellone favorevole cercherà di ripetere le gesta del 1973 quando sep[redacted] giungere fino alle semifinali dopo [redacted] superato al primo turno il romeno Ilie Nastase. Con Panatta, testa di serie [redacted] dieci, è caduto anche [redacted] Gottfried, testa di serie numero cinque, finalista a Parigi contro Vilas.

Ora Adriano rientrerà in Italia. Una settimana di riposo, poi dovrà andare in bacino [redacted] carenaggio [redacted] Formia [redacted] suo «mentore» Belardinelli per ritrovare [redacted] condizione di forma accettabile in vista del primo impegno di Coppa Davis che vedrà gli azzurri impegnati [redacted] Baastad dal 15 al 17 luglio contro la Svezia. Lì, sulla terra rossa, Adria[redacted] deve presentarsi in ottime condizioni per [redacted] rischiare sorprese anche se gli svedesi saranno privi, con ogni probabilità, [redacted] fe[redacted] Borg.

Merckx sembra deciso

"VINCO IL TOUR E ME NE VADO„

Eddy Merckx sembra [redacted] deciso: corre il Tour de France, con la ferma [redacted] vincerlo, poi [redacted] ritira. A 32 anni l'asso belga [redacted] ha più l'entusiasmo [redacted] un tempo. Tor[redacted] successo in [redacted] tappa [redacted] Giro della Svizzera, non vinceva [redacted] dalla Milano-San[redacted] dello [redacted] anno, non vuole rassegnarsi [redacted] recitare la parte della comparsa. Vincitore nato, preferisce [redacted] dalla scena [redacted] grande successo, per [redacted] poi a disputare solo qualche circuito di paese.

Eddy vuole comunque portare a buon fine una delle stagioni più dure della sua carriera. Angustiato da malanni a ripetizione, ha dimostrato a Bellinzona di saper ancora vincere [redacted] la salute lo sorregga. Probabilmente proprio questi infortuni, che lo hanno [redacted] ad una attività [redacted] tono ridotto, lo hanno convinto che neppure i campionissimi [redacted] eterni. Ma [redacted] protagonista vuole ora dare [redacted] ultimo saggio [redacted] classe, vincendo [redacted] la sesta vol[redacted] la [redacted] francese.

VINOVO — Domani otto corse (ore 15,30)

Ostacoli: "show„ di Bengal (il pericolo è Sora Gnagna)

ELVIO ROSSI

Pomeriggio festivo con ottimo programma a Vinovo, bella vigilia per il pomeriggio di domenica che vivrà della disputa del Premio Principe Amedeo [redacted] del «Royal Mares». Per domani [redacted] saltatori la [redacted] più cospicua, i quattro milioni [redacted] mezzo del Premio Castello di Reano in cui Bengal — che [redacted] assai bene nello «Steeple Chase» — dovrebbe po[redacted] facilmente disporre degli avversari, fra i quali la più insidiosa dovrebbe [redacted] Sora Gnagna.

Due buone corse in piano. Il Premio Unione Industriale vede Farifric alle prese con Masai; lotta abbastanza incerta nella quale è poco probabile che rie[redacted] interferire gli altri. I tre anni hanno [redacted] disposizione [redacted] buona corsa che offre [redacted] Vinovo la presenza [redacted] Ballyhoo: questo sarà favorito, ma certo con compito abbastan[redacted] difficile contro Enfant Prodige (stavolta su distanza che dovrebbe gradire di più) [redacted] contro Saggio sempre positivo.

Insegna dell'incertezza anche in parecchie altre corse del programma, che comprenderà domani complessivamente otto gare, due delle quali riservate [redacted] amazzoni e gentlemen.

prima [redacted] — ore 15,30
PREMIO CASTELLO [redacted] REANO - L. 4.500.000 m. 3600 ostac.

1. Rackham (72 A. Baseggio)	–	–	3
2. Bengal (69 ½ G. R. Cirini)	[redacted]	1	2
[redacted]. Sora Gnagna (65 G. Morazzoni)	3	[redacted]	3
4. Barholumeo Diaz (64 ½ A. Oppo)	[redacted]	1	0

favoriti: Bengal-Sora Gnagna

seconda [redacted] — ore 15,50
PREMIO ANZOLA - L. 2.200.000, m. 1100 (p. int.)

1. Ahzilie (54 N. Mulas)	3	0	0
2. Assinika River (51 O. Pastore)	2	4	0
3. Pendeli (55 ½ V. Bartalotta)	2	4	4
4. Doma (51 R. Sannino)	2	2	P
5. Sorbonne (52 ½ N. Pastore)	–	–	0
6. Hogajarda (51 C. Castaldi)	3	0	1
7. Chaluna (52 ½ P. Perlanti)	debutta		
8. Istanbul (49 ½ U. Cavalleri)	–	4	0

favoriti: Hogajarda-Pendeli

[redacted] corsa — ore 16,15
PREMIO LUIGI CASANA - gentl. amazz. - L. 1.800.000, m. 1450 (p. int.)

1. Delfentura (74 ½ J. Morra)	4	1	4
2. Negative (76 R. Bottanelli)	1	2	2
3. Maitre Jacques (67 F. Foresto)	–	3	0
4. Chivasso (74 Ed. Camici)	–	3	1
[redacted]. Hilarious (70 G. Visconti)	–	–	1
6. Talk of The Town (69½ P.V. Zaini)	3	4	[redacted]

favoriti: Chivasso-Hilarious

quarta [redacted] — ore 16,40
[redacted] SUSA - L. 1.600.000, m. 1450 (p. int.)

1. Calvello (55 ½ V. Bartalotta)	4	0	4
2. Nieder Bill (51 ½ C. Castaldi)	0	0	4
3. Annesa (48 ½ O. Pastore)	0	0	0
4. Diyani (47 A. Marcialis)	0	0	0
5. Ruggero di Lauria (54 ½ M. Pisano)	3	0	0
6. Villa Genero (44 G. Marnia)	0	4	3
7. Fire Bug (51 ½ R. Sannino)	4	0	[redacted]
8. Mary Poggio (53 L. Sainati)	2	1	0
9. Toga (48 ½ [redacted] Busiello)	–	0	2

favoriti: Mary Poggio-Ruggero di Lauria

quinta corsa — ore 17,05
PREMIO F. JUVARRA - L. 1.600.000, [redacted] (p. int.)

1. Hemingway (75 ½ C. Brivio)	–	3	0
2. Maharal (74 ½ R. Bottanelli)	–	0	0
3. Vandalo (73 ½ J. Morra)	4	0	2
[redacted]. Traro (71 C. Ghirardi)	3	0	4
5. Sanctique (70 ½ G. Visconti)	3	0	2
6. Myst (69 ½ P. V. Zaini)	–	4	0
7. Testarda (67 ½ M. G. Alfero)	0	0	4
8. Ciano Flammol (66 ½ Guadagnino)	[redacted]	2	4

favoriti: Hemingway-Maharal

sesta corsa — [redacted] 17,30
PR. UNIONE INDUSTRIALE - L. 2.700.000 m. 2200 (p. int.)

1. Montecarlo (59 ½ V. Bartalotta)	0	1	0
2. Don Perignon (53 ½ C. Castaldi)	1	4	[redacted]
3. Vang (52 O. Pastore)	–	–	–
4. Masai (56 ½ F. Dessì)	1	0	2
5. Farifric (58 M. Busiello)	1	2	3
6. Narkowar (49 ½ P. Perlanti)	–	0	4

favoriti: Farifric-Masai

settima [redacted] — [redacted] 18[redacted]
[redacted] MARITTIME - L. 1.800.[redacted] m. 2000 (p. int.)

1. Bergantino (54 ½ P. Perlanti)	2	1	0
2. Viscum (50 ½ A. Marcialis)	3	2	1
3. Pollenzo (50 M. Pisano)	0	0	1
4. Mathi (50 N. Mulas)	0	4	2
5. Boka Kotor (50 O. Pastore)	1	0	0
6. Il Corvo (49 ½ R. Sannino)	0	2	0
7. Mister Pablo (46 ½ C. Castaldi)	0	0	0

favoriti: Bergantino-Viscum

ottava corsa — ore 18,30
PREMIO CONDOVE - L. 3.400.000, m. 1450 (p. int.)

1. Enfant Prodige (52 V. Bartalotta)	2	[redacted]	0
2. Andertuoter (50 ½ O. Pastore)	0	3	0
3. Nasturzo (52 M. Pisano)	3	1	2
4. Saggio (56 ½ F. Dessì)	1	2	2
5. Sidny [redacted] (52 C. Castaldi)	[redacted]	2	0
[redacted]. Ballyhoo (59 M. Despalmas)	–	3	0

favoriti: Saggio-Ballyhoo

BOCCE A TORINO

Gli "assi„ stasera tornano in pista

Granaglia [redacted] Lancia

Il [redacted] boccistico degli Assi, giunto alla 41ª edizione, entra da stasera nella sua fase più interessante; dopo le prime [redacted] di incontri disputatisi giovedì [redacted] (con risul[redacted] che hanno rispettato [redacted] previsioni [redacted] vigilia) il secondo turno propone partite [redacted] elevato interesse sia [redacted] fini [redacted]lla qualificazione [redacted] quel[redacted] dello spettacolo.

Sui campi [redacted] S.I.S. al Parco Michelotti (ore 21) scendo[redacted] dunque in campo [redacted]tte [redacted] otto le quadrette partecipanti [redacted] torneo, ma il maggiore inte[redacted] rivolto a quelle che vedranno di fronte le vincitrici [redacted] giovedì [redacted] e cioè [redacted] e Fiat [redacted] parte e [redacted] Traversa e Tuttobocce dall'altra. Contemporaneamente [redacted] affronteranno le quattro [redacted]denti: Montagnola-Nizza [redacted] Genzianella-Rossini Birichin. Le squadre battute [redacted] eliminate, mentre le vincenti dovranno disputare i recuperi c[redacted] le perdenti delle altre due par[redacted] (giovedì prossimo).

La grande favorita della gara è [redacted] volta la Lancia di Granaglia [redacted] dimostrato [redacted] particolarmente al [redacted] facendo [redacted] il bocciatore [redacted] (per ovviare al[redacted] di Macocco che come noto è [redacted] all'ospedale [redacted] Carmagnola c[redacted] infi[redacted] e che molto difficilmen[redacted] potrà riprendere [redacted] tempi brevi l'attività agonistica); [redacted] più agguerrite ri[redacted]li saran[redacted] la Pianelli [redacted] la Tuttobocce (anche [redacted] una delle due [redacted] obbligatoriamente costretta [redacted] «recupero»). I «blu» di Ca[redacted] Vica dovrebbero poter contare sul rientro [redacted] Sui[redacted]ni, mentre la [redacted] gareggerà ancora senza Benevene.

g. tol.

SPORT FLASH

BASKET — [redacted] Buenos Aires [redacted] Forst [redacted] ha battuto in ami[redacted] (99-78) una rappresentativa della [redacted] di Tucuman.

[redacted] — Steve Hayes, pivot statunitense bianco [redacted] 2,12 metri, è a Bologna ospite [redacted] Fernet Tonic che lo [redacted] provando [redacted] un [redacted] passeggio [redacted] società bolognese.

[redacted] — [redacted] e domenica [redacted] disputerà per la prima volta nel Lazio un rally valevole per l'assegnazione del trofeo rallies nazionali della Csai. Il rally [redacted] caratterizzato da dieci prove [redacted]ciali.

ATENE — Il Panathinaikos ha [redacted] la Coppa [redacted] battendo il [redacted] Salonicco per 2-1.

RISCOPRIAMO IL MONDO

CON POCO DENARO, SENZA IMPEGNO DI CAPITALE, ASSICURATI CONTRO TUTTO.

NOLEGGIANDO

UN CAMPER O UN AUTOCARAVAN

Si accettano prenotazioni per luglio e agosto

ABRATESPORT S.p.A.

MAXI CAMPING MARKET

CORSO TRAIANO - TEL. 610.878

ROULOTTES CARAVELAIR c'est autre...

Dilazioni fino a 36 mesi senza cambiali

CARAVAN CENTER - TEL. 262.1271

STRADA DELL'AEROPORTO SVINC. TANG. NORD

centro piemontese roulottes

Per la vostra roulotte a casa mobile vi garantiamo

PREZZO PULITO
ESPERIENZA
ASSISTENZA

10024 MONCALIERI (To)
Str. Vallere - Tel. 644.076 - 644.640

STAMPA SERA SPECIALE

Una guida molto pratica

E' reperibile nelle rivendite di giornali e nelle librerie. Si tratta di un volumetto praticissimo e estremamente utile per chi intraprendere, in Italia o all'estero, un viaggio in tenda o roulotte ben prendo quali saranno le sue tappe.

Si chiama Eurocamping, guida di tutti (o quasi) i campeggi nazionali ed europei, redatta con estrema nei particolari: tipo di ricettività, servizi messi a disposizione dell'utente, accessori in optional, prezzi.

Quest'ultimo paragrafo è indicativo in quanto i redattori volume hanno dovuto redigere quello è stato loro detto. Si vede comunque che stesura è stata con criterio e con visite sul luogo. Costa lire.

Estate: tende, roulottes, campeggi

GIAN DELL'ERBA

Con quello che costa oggigiorno andare in vacanza tenda è probabilmente, almeno dovrebbe essere, la soluzione meno onerosa. Quando e dove nata tenda è difficile dirlo, ha origini remote secoli passati.

Oggi quando si parla di tenda viene subito alla mente quelle che risalgono alle epiche lotte dei visi pallidi contro i pellerossa dato che furono proprio questi ultimi a servirsi dei cinque-sei grossi rami disposti a piramide sui quali stendere delle pelli per formare i caratteristici « tepee », che li avrebbero poi seguiti nella loro odissea squallidamente conclusasi nelle riserve loro assegnate.

Oggi tenda metodo comodo per andare in trasportando casa che forse richiede un poco di spirito di adattamento pur concedendo molto agli agi ed a quel comfort reperibile quindi non soltanto nelle stanze in affitto. Ma soprattutto mettendo il vero campeggiatore — e per vero campeggiatore intendiamo quello che pratica il campeggio libero senza piantare la sua tenda in camping organizzati — un più diretto contatto con la natura.

Le tende sono ormai alla portata di tutte le tasche: da quelle per un paio di persone ad altre di maggiori dimensioni, in grado di accogliere interi nuclei familiari, queste casette in tela sorrette da un'intelaiatura di leggeri paletti in metallo con le pareti il tetto ben teso da alcuni tiranti, perfettamente impermeabili, sono prodotte da centinaia di fabbriche europee, una grossa industria che gravita ed alimentata da un turismo di massa.

« *Purtroppo* — dice un esperto del settore, Renzo Abrate — *l'immagine del campeggio si è poco svilita. Non è soltanto più l'appassionato quello che pianta la tenda e sceglie questo tipo di vacanza, e come tale amante della natura con un immenso rispetto per tutto quel che lo circonda. La convenienza ha spinto altra gente a dirigere le proprie attenzioni verso il camping in e, se questo stato bene per l'industria, si sono invece creati fenomeni collaterali negativi* ».

Non appassionati ma costretti da necessità molti hanno formato un nucleo di gente maleducata che ben poco rispetto porta per la natura. Altri praticano il camping con l'esclusiva soddisfazione di dimostrare agli altri le loro superiori possibilità finanziarie — anche limitate perché altrimenti non opterebbero per la tenda — e ciò è dimostrato dal fatto che si trovano in commercio tende di trenta metri quadri che non hanno assolutamente ragione di essere.

« *Un ultimo punto* — dice l'esperto —. *La mancanza di controllo sui prezzi applicati dal campnig organizzati porta sovente, specie nei periodi di punta, ad un vero proprio strozzinaggio, camuffato abilmente sotto voci diverse che comunque raggruppate giornalmente rappresentano sempre bella sommetta pro capite* ».

Comunque, per quelli che scelgono il campeggio libero, c'è ancora quell'aspetto gustoso che insaporisce la vacanza, il cercare scampolo solitario di terra sul quale piazzare la propria tenda e che avventura.

Chi invece preferisce trovarsi in ai suoi simili, pur non perdendo quel minimo di « privacy » e senza dover rinunciare alle comodità di tutti i giorni, sceglierà uno degli innumerevoli campeggi che sono sorti ovunque.

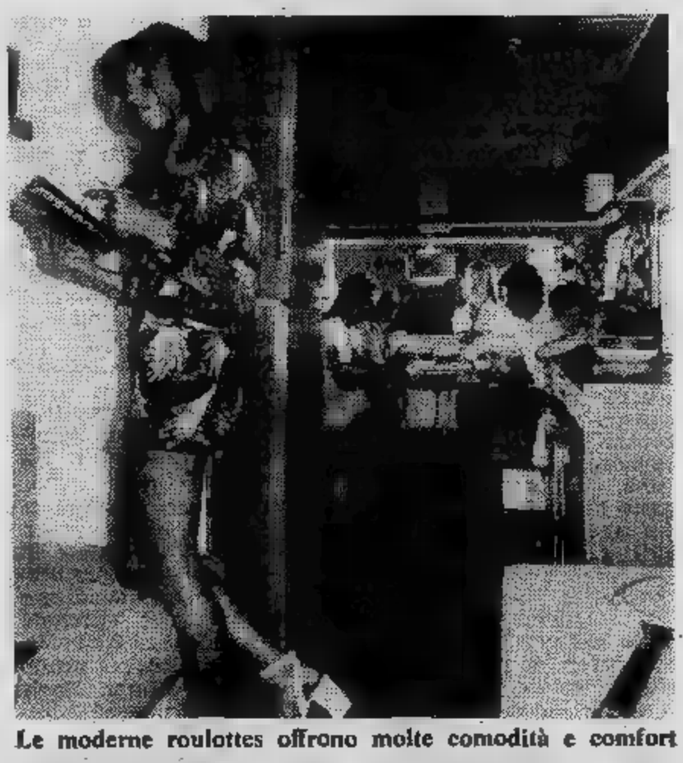

Le moderne roulottes offrono molte comodità e comfort

Sicuri nella tenda

Non signore quando si accostano per la prima al camping in tenda. Gli animaletti, i serpentelli e lucertole non entrano più: basta spargere nel solchetto profondo qualche centimetro (che si deve sempre scavare intorno alla tenda raccogliere l'acqua ed espellerla quando piove) una delle varie polverine repellenti che trovano qualche tempo in commercio dagli stessi negozianti articoli camping, in farmacia.

Ricordarsi inoltre di sotto il pavimento un telo di nylon. Preserverà dall'umidità dal trasuda genere terreno.

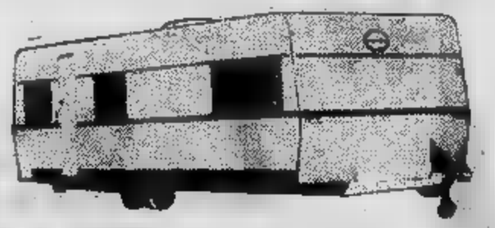

Dethleffs

HYMER

HYMERMOBIL

Con la Caravan italiana LAIKA la tedesca DETHLEFFS, la **PREA** ha completato la sua gamma con il prestigioso MOTORHOME HYMERMOBIL marche definite unanimemente dalla stampa specializzata come le "bigs" del settore

PREA Esposizioni permanenti in Trieste 126 - 94
Radiale di Moncalieri - Tel. 667.110 - 640.6888

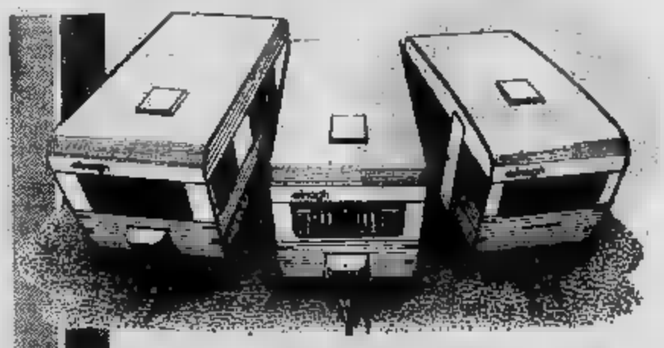

LA TO.RO. ROULOTTES

offre a tutti i nuovi acquirenti cose eccezionali!

Facilitazioni sino a 48 mesi senza cambiali, senza anticipo, senza privilegio

Credimi, ne vale la pena.

(aperto anche festivi)

TO.RO

Corso Giulio Cesare, 261
10155 Torino - tel. 266141/732

CONCESSIONARIA

elnagh

la caravan ★★★★

STAMPA SERA
SPECIALE

Gli sviluppi del caravanning

Filiazione naturale del campeggio in una progressione costante che porta dalla tenda canadese ... dei tempi di gioventù ... quella con verandina, sedie e tavolinetto, ... fornellino ... spirito alla ... popote » (intera batteria da cucina) con bombola ... gas ecco il caravanning, che ... qualche ... ha assunto un concetto più vasto. Infatti, ... roulotte tradizionale il settore si è allargato maggiormente grazie all'inventiva dei costruttori spinti a trovare altre soluzioni ... conquistare nuove fette ... mercato.

Sono così nate dappri... le autocaravans (telaio ... cabina di veicolo industriale sul quale — sovente con dubbi risultati estetici — viene montata una roulotte ... ruote, tanto per intenderci), poi ... la volta ... campers (furgoni leggeri, "vetrinati", ... li chiama la Fiat, adattati internamente ... uso camping) ... quindi i motorhomes studiati e costruiti in funzione dell'uso al quale verranno destinati e, ... tali, fini a ... stessi.

Nel caravanning i costi sono ancora discretamente contenuti per quel che ... cerne le roulottes mentre si sale nelle cifre quando si incomincia a parlare ... autocaravans, di campers ... motorhomes. ... ne deriva un timore reverenziale che assale il probabile acquirente anche se la cifra, ... conti fatti, è poi facilmente ammortizzabile rispetto alla soluzione tradizionale della ... in albergo che, oltretutto, è di carattere statico e come tale ... consente grandi spostamenti ... la visita di altri luoghi interessanti ... perlomeno, alquanto limitatamente.

Ma vengono in aiuto i fabbricanti minori: t'inventano un sistema mediante il quale prima ... acquisti ... furgone che deve normalmente servire per il lavoro quotidiano al quale esso ... destinato, poi (o in un'unica soluzione, ... poco per volta) ti attrezzi internamente il furgone facendolo diventare un camper.

Naturalmente, quando si parla di autocaravan o motorhome (quest'ultimo è ... sublimato ... precedenti tipi) resta ... il tarlo del « e ... poi ... piace? ». Ecco che in questo caso conviene tentare l'esperienza ... rischiare di cadere troppo dall'alto. Come? Semplicemente affittandone ... esemplare.

Abrate Sport, ... pio, proprio da quest'anno ha a disposizione un piccolo parco autocaravans che vengono dati in affitto ... cifre che variano dalle ... alle 50 mila lire giornaliere, compresa assicurazione Casco e 100 km di percor... giorno. Ogni chilometro eccedente viene pagato 50 lire. Un buon metodo per verificare la propria inclinazione.

g. d. e.

Una rimessa per roulottes

Nella cintura di Tori... (Trofarello), a soli ... minuti da Italia '61, ... un grande ... tro per rimessaggio roulottes ... imbarcazioni ... altezza su carrello sino a cinque metri.

Il capannone, completamente chiuso ... custodito, risolve, con modi... spesa, il grosso pro... ... ricovero invernale ... roulotte ... eventuali attrezzature sportive.

Parere d'un esperto, alcune proposte

Camping in Italia

Mario Delcré, dirigente di ... ditta torinese che commercializza roulottes Laika e Dethleff ... motorhome Hymer, dopo aver scremato molte delle Case costruttrici (là Laika sta per lanciare un nuovo modello prodotto con tecniche diverse dalle tradizionali) fa il punto sulla situazione dei camping per tende ... roulottes in Italia.

« E' vero sì che ancora oggi ... esiste ... regolamentazione ben precisa — *dice* — ma bisogna riconoscere che almeno qualche autorità regionale si sta sensibilizzando ... problema della ricettività. Ne sono due esempi lampanti i camping situati ad Albenga: il "C'era una volta" e il "Versolmar". Entrambi nell'immediato entroterra, ... distanza dal ... che purtroppo ... più quello ... anni fa, immersi nel ver... e nella pace, in ... clima più sano, privo ... umidità, sono il segno evidente che il campeggio sta indietreggiando dal bordo del mare con la sua bolgia, per ritirarsi a poca distanza ».

« E' per questo — *spiega ancora Delcré* — che si stanno costruendo piscine anche nei campeggi. ... due succitati ne ... infatti dotati, senza contare che vi ... addirittura ... tendenza alla costruzione di banchine sul ... per poter dar modo agli ospiti dei camping ... ormeggiare ... loro imbarcazioni ». ... *quanto dice Mario Delcré si sta operando nello stesso modo sul Lago Maggiore.*

I campeggi stanno comunque riprendendo piede, secondo Delcré, ricalcando i canoni di una volta: torna cioè ... farsi rivedere il vero appassionato e non soltanto quello che ha scelto questa formula per convenienza. Alla ricerca dunque di un sempre più indispensabile estraniarsi dallo stress, lon... dallo squillo perentorio del telefono, a contatto con ... natura circostante.

Le autorità dovrebbero comunque prendersi ... cuore il problema come ad esempio ... stato fatto ... Francia, Gran Bretagna ... Svizz... (ora anche in Grecia) dove vengono indicati ... luoghi, in genere ... migliori, per fare del camping.

Qui in Italia — e visto che siamo in Piemonte parliamone — si potrebbero istituire dei percorsi tipici, ad esempio ... vini, o gastronomici ... le trattorie e ristoranti del Monferrato dove i Comuni (non solo al ... ... in montagna) dovrebbero mettere a disposizione del campeggiatore itinerante l'indispensabile.

« E' desolante vedere — *conclude Delcré* — come per questa incuria e scarsa preveggenza si stia perdendo non solo il turista straniero, ... vantaggio di Jugoslavia, Spagna ... Grecia che in fatto di campeggio ... arrivati dopo di noi, ... anche quello italiano ».

Le vacanze gratis raccogliendo ribes

C'è la possibilità di tra... ... sotto ... tenda pagando poco ed anzi, bel tempo aiutando, guadagnando ... sommet... ... di ... abbastanza consistente. Si tratta ... frequentare i campi agricoli estivi per i giovani, settore nel quale la Gran Bretagna è all'avanguardia. I lavoratori vengono pagati a tariffa, ma debbono anticipare ogni settimana le spese di vitto e l'alloggio. ... caso di mal tempo ... si percepisce il salario ... si mangia ugualmente; se invece il tempo è buono le vacanze gratis ... assicurate.

... termine della giornata è prevista una attività ricreativa o di studio e non ... necessari i permessi di lavoro ... quanto l'ente organizzatore fornisce un apposito documento. Le possibilità ... sistemazione sono diverse; ... segnaliamo una particolare perché strettamente legata all'esercizio del campeggio, dato che i partecipanti dovranno essere dotati ... tende con relativo equipaggiamento. L'età dovrà essere tra i 17 ... i 30 anni. Nel ... specifico il lavoro ... rà ... raccolta del ribes da ... luglio ... metà agosto ... Lentran presso Inverness in Scozia. Scrivere a Vocation Work Ltd (9 Park End Street Oxford).

al. vi.

IMPORTATORE
CARAVAN DE REU

Concessionario ...
Concessionario AVIAN CARAVAN
Concessionario VACANZA CARAVAN

Vendita: Tende per campeggio - Carrelli - Appendice e Accessori

A tutti gli acquirenti la Ditta NOTARIO **"il posto delle caravan"** offrirà in omaggio una veranda chiusa ed uno sconto sulle Caravan ... **sorpresa**

MONCALIERI (radiale) - Corso Trieste, ...
Telef. 640.062 - 641.059

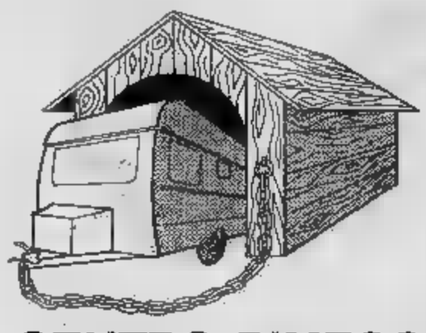

ROULOTTISTI!
NON PIU' PROBLEMI AL RITORNO DALLE VACANZE
A DIECI MINUTI DA ITALIA 61
PROSSIMA APERTURA DI:
CENTRO RIMESSAGGIO ROULOTTES
IN CAPANNONE COMPLETAMENTE CHIUSO E CUSTODITO
... ACCETTANO PRENOTAZIONI PER IL RICOVERO DELLA VOSTRA ROULOTTE.
INOLTRE SERVIZIO DI RIMESSAGGIO IMBARCAZIONI CON ALTEZZA SU CARRELLO FINO A 5 MT.
PREZZI DI ASSOLUTA CONCORRENZA
TROFARELLO - VIA S. GIOVANNI, 1 - TEL. 649.9033

al C.C.R. CENTRO CARAVANS RIVOLESE
via Rivalta km. 1 - Tel. 958.9400-958.1226
si effettua il PREZZO RASO TERRA

ESEMPI:

T.E. mod. ... TURISMO doppi vetri (escluso frigo - stufa) L. 2.200.000
T.E. mod. ... LUSSO L. 2.600.000 ... frigo - stufa - doppi vetri
T.E. mod. 440 LUSSO L. 2.900.000 con frigo - stufa - doppi vetri
T.E. mod. 500 LUSSO L. ... ... frigo - stufa - doppi vetri

INOLTRE, FINO AL ... GIUGNO 1977 (offerta improrogabile) LA FAMOSA ED UNICA AL MONDO CARAVAN PIEGHEVOLE, ESTENSIBILE, RIGIDA

RAPIDO

VIENE ANCORA OFERTA **AI PREZZI DEL** ... DISPONIBILE IN 3 VERSIONI
Trainabili da tutte le cilindrate, anche dalla 126

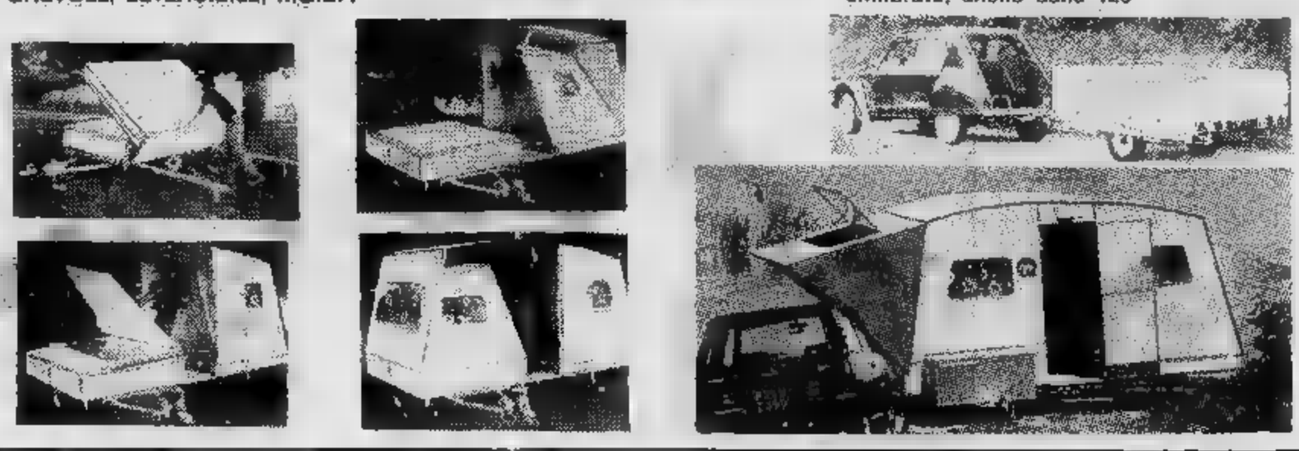

SALGARI il Figlio del CORSARO ROSSO

Edizioni Dardo

JEFF HAWKE — l'agente di Sydney Jordan

DICK TRACY — Il "detective" di Chester Gould

OROSCOPO

■ cura di RAFFAELLA GIRARDO

ARIETE (21 marzo - 20 aprile) Mercurio e Venere in aspetto favorevole ■ permetteranno di portare felicemente a termine quanto avete ancora in sospe■ oltre che ad iniziare progetti anche di una certa ■portanza che riuscirete a portare a termine ■ modo brillante e personale.

■■■■ (21 aprile - ■ maggio) Se avete qualche segreta ambizione esprimetela chiaramente a persone fidate che sapranno comprendervi ed eventualmente aiutarvi. ■■■■ altrasi contare sull'aiuto di una per■■■ che vi permetterà di contattare interessanti conoscenze. In amore prudenza.

GEMELLI (22 maggio - 21 giugno) Non riuscirete, nonostante quanti sforzi possiate fare, ■ ottenere quanto vi siete intestarditi di voler ottenere. Rassegnatevi. In a■■■■ conoscenze potranno farvi ■■menticare i vostri doveri verso la famiglia.

■■CRO (22 giugno - 22 luglio) Non permettete che una nuova conoscenza incrini ■ vostro rapporto affettivo attuale o peggio ancora ■ vostra serenità sentimentale. Potrete coltivarla solo se saprete acindere seggiamente le due ■■■.

LEONE (23 luglio - ■ agosto) In giornata sarà indispensabile che riuscirete ■ concludere prontamente, quasi istintivamente, ogni cosa; questo vi permetterà di ■■■m più tempo ■■ giorni prossimi ■ dedicare ad alcune iniziative che richiederanno ■■■ la vostra prontezza di spirito.

■■■■■■ (23 agosto - 22 sett.) Non deprimetevi prima del tempo e senza alcun motivo: nonostante iniziali impedimenti riuscirete infatti ■ concludere ogni ■■■ ■■■ era nei vostri pronostici. Siate decisi nel trattare con soci ■ collaboratori e non lasciatevi prendere la mano da loro.

■■■■■■■ (23 sett. - 22 ottobre) ■ giornata dovrete lottare contro Mercurio e Giove ■■■ ■■■ vi permetteranno di portare a termine nulla di quanto avevate progettato.

SCORPIONE (23 ottobre-22 nov.) Seppiate organizzarvi al massimo pianificando il lavoro fin nei minimi particolari o vi ■■■ poi impossibile concludere qualcosa di positivo. In ■■■■ siate forti e decisi o vi lascerete sfuggire di mano ■ situazione.

SAGITTARIO (23 nov. - 21 dic.) Non preoccupatevi eccessivamente per la salute ■ un paziente che tutto sommato sta meglio di voi: curatevi piuttosto maggiormente nel fisico ■ non trascurate di sottoporv■ a periodici controlli. Nell'ambito della vostra attività avrete modo di operare movimenti che vi permetterebbero un discreto margine di guadagno, ma ■ un gioco pericoloso.

perosino
LETTI ■ OTTONE
LETTINI - ■■■■■■■■
RETI - MATERASSI
CORSO B. TELESIO ■■

■■■■■■■■■■ (22 dic. - 20 gen.) Piccoli contrasti non potranno in alcun modo ledere quella che ■■■ per voi una giornata fortunata sotto ogni punto ■ vista, sia nel lavoro sia nei rapporti sentimentali con una nuova conquista.

ACQUARIO (21 gen. - 18 febbr.) Cercate di accordare una persona del passato che ■ nessun modo sarebbe capace di farvi riprovare ■ emozioni di ■■ tempo. Inutile quindi ricominciare una storia che ormai appartiene al passato. Nell'ambito del lavoro sarete tesi ■■ inconcludenti.

■■■■■ (19 febbraio - ■ marzo) La persone ■■■ vi dimostrerà tutto il suo affetto e voi dovrete ■■■■ in grado di saperlo ricambiare. Per questo cercate di sciogliervi ■ non crearvi tanti ed inutili problem■. Siate naturali ■ basta. Nel la■■■ successo.

DAMA

« SIMMETRICO »

■ bianco vince in 3 mosse. (Andrea Quaranta)

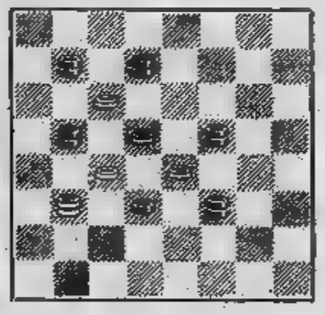

SOLUZIONE: 14-11, 5-7 (23-7); 21-17, 23-21 (5-21); 13 x 17, B+.

c. b.

SCACCHI

Nikolai Pirojov - 3ª pr. Schachmaty 1939.

N. 1469

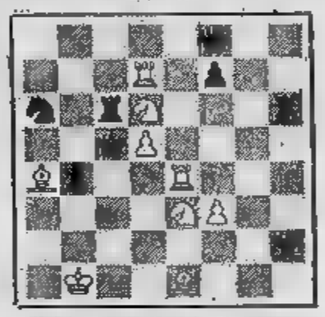

Il bianco ■■■■ in 3 mosse.

Soluzione del problema ■■■■ ro 1468: 1, ■■■ se 1...; Ad5/Dd5/Ac4/Dc4; 2, Cf5+/Cac2+/Db6+/Cec2+.

f. p.

CINEMA A PASSO RIDOTTO

Quando si ama il cinema in casa, prima ■ poi si diventa esigenti e si desiderano attrezzature da proiezione più sofisticate. Chiaramente, lo spettacolo casalingo in superotto ■■■ potrà mai essere paragonato ■ quello del grande schermo, ■■■ con un proiettore professionale si ottengono risultati più che soddisfacenti. L'acquisto ■ questi super apparecchi ■ facile, perché il mercato cinematoriale ■■■ offre molta scelta. Le aziende costruttrici convogliano, abitualmente, la loro produzione ■■■■ il classico prodotto di massa, più commerciale ■ meno costoso. Tra ■ modelli superotto professionali consigliamo il Bauer T600 stereosound, l'Elmo 1200 D ■ il Fumeo 9119.

Il gioiello Bauer, presentato ufficialmente al Sicof, sostituisce ■ vecchio modello T60. Così realizzato il proiettore permette ■ ■■■ norizzazione di film ad ■■■ o due piste magnetiche. La riproduzione può essere mono, stereo ■ duoplay. Monta un obiettivo con trattamento multistrato F 1,5/12-30 mm. Isco Xenivaron (opzionale Willitravenon F 1,3/16,5-30 mm) e una lampada alogena 15V-150W con specchio dicroico (tre possibilità ■■■ utilizzo). Accetta bobine sino a 240 metri (anche 300) ed il ■■■ sistema di sonorizzazione apre interessanti possibilità. Ad esempio, per i film ripresi con la cinepresa sonora, senza cancellare ■ registrazione dal vivo, si può immettere sull'altra pista un commento in lingua diversa (utile ■■■ gli audiovisivi). Il T600 Bauer inoltre è molto silenzioso e si presenta elegante e funzionale, malgrado la sua struttura in plastica.

Il modello ST 1200 D della Elmo (Japan) può considerarsi ■■■ proiettore completo in tutte le sue principali funzioni di lavoro. Viene commercializzato in versione magnetica ■ ottica/magnetica. Le sue caratteristiche principali sono: obiettivo zoom luminoso F 1,3/15-25 mm, lampada alogena 15V-150W con specchio dicroico a due luminosità, potenza musicale in uscita di 15W, doppia registrazione e capacità bobina sino a 360 metri di pellicola. L'apparecchio nel suo complesso ■ compatto e razionale.

Il Fumeo 9119 superotto è ■■■ proiettore predisposto ■■■ i film ottici e magnetici. ■■■■ dalla trentennale esperienza nel campo dei proiettori professionali 16 mm, offre alta robustezza e qualità (leggermente rumoroso). Monta ■■■ obiettivo fuoco 20 mm (zoom 18-30 ■ richiesta), una lampada da 24V-200W con specchio dicroico incorporato ed ■■■ amplificatore transistorizzato da 15W/8 ohm con filtro attivo di presenza, che permette maggior chiarezza del parlato in sale prive di qualità acustiche.

Questi tre proiettori, sopra descritti sommariamente, hanno buo■■■ caratteristiche professionali (pur annotando piccoli difetti costruttivi) e, almeno per ora, rappresentano l'« élite » del cinema amatoriale sonoro.

Rubrica ■ cura di ANGELO ARPAIA

VARIETÀ E CONCORSI

Tagliando dei "menù,, a pagina 2

LA MAPPA DELLA GOLA

Restaurants, tabernae, self-service, snack-bar (tanto snack e poco bar), piole e hostarie, corner-grill: tutti posti validi per mangiare qua e là. Ma non dimentichiamo le trattorie, le pizzerie, i piccoli ristoranti molto alla moda e gli alberghi di lusso. A noi tutti può capitare di trovarci in uno di questi posti, almeno una volta, in questo periodo estivo; anche a chi, abitualmente, mangia solo a [illegible] e sul portapacchi del[illegible] « 500 ».

Ebbene, a tutti noi serve forse una buona guida gastronomica molto utile e per le vie bitlari (quelle nostre) e per la salute dei nostri denari. Ma, facciamo ben attenzione, che le vie gastronomiche, come quelle del cielo, sono infinite. Molte di esse portano a sicura perdizione.

Allora, una volta deciso di partecipare vuoi ad un pantagruelico banchetto, vuoi (un po' meno) ad una parca merenda ecco che si pone il problema del dove, come, quanto. La mappa! Ci vuole la mappa dei migliori ristoratori. Ma, un momento. Se pigliamo le varie guide blu, la pagine gialle, le guide verdi, e poi quelle rosse e poi tutte le altre... ci viene un sospetto. « Cui prodest? ». A chi giova tutta questa pubblicità? Quelli che pagano per avere l'inserzione pubblicitaria sulla guida turistica non sempre ci [illegible]rantiscono [illegible] servizio come lo intendiamo noi.

Questa volta vogliamo esser noi stessi, clienti, avventori, frequentatori e lettori di « Stampa Sera », a redigere codesta mappa. E' molto semplice. In seconda pagina di questo giornale ogni giorno compare un tagliando. Chi è soddisfatto [illegible] trattamento avuto in un certo locale non ha che [illegible] ritagliare (esso tagliando), compilarlo, indicandone chiaramente il nome [illegible] l'indirizzo (di esso locale) indi spedirlo all'indirizzo del giornale.

Ogni settimana verrà sti[illegible] una classifica. I primi di ogni classifica accederanno alla fase finale. Citiamo a proposito un tipico ristorante « dove si mangia bene » che ha subito aderito alla nostra iniziativa. Si tratta della « Cascata » di Verduno, ameno paesello nelle Langhe. Là nella terra del barolo, del dolcetto e [illegible] barbaresco si gusta la tipica cucina piemontese che l'anno scorso era stata egregiamente onorata, sempre in questi luoghi, dal ristorante « Il Belvedere » di La Morra.

Il campo [illegible] partecipanti si allarga sempre più. Ci aspettiamo che i lettori esprimano [illegible] loro giudizio, che è senz'altro il più obiettivo.

i. b.

Le vacanze [illegible] torinesi

Abbiamo chiesto a Ernesto Mosso e Claudio Passerelli, [illegible] dell'agenzia Vedette Viaggi, qual [illegible] stata la risposta dei torinesi alle proposte per le vacanze estive, quali [illegible] loro scelte, [illegible] c'è [illegible] ritorno all'I[illegible] dopo il boom delle [illegible] all'estero.

« Per l'estate — ci dice Ernesto Mosso — [illegible] [illegible] un [illegible] ritorno al[illegible] [illegible] di [illegible] nostra; i problemi [illegible] la valuta, l'alto costo [illegible] [illegible] [illegible] indirizzato i [illegible] [illegible] le nostre spiagge [illegible] [illegible] preferenza per i villag[illegible] [illegible] (Valtur in particolare). Non c'è stata, contrariamente alle previsioni più pessimistiche [illegible] [illegible] nelle prenotazioni e la stagione è più o meno come quella dell'anno passato ».

« L'aspetto negativo [illegible] vacanze [illegible] torinesi è [illegible] concentrazione [illegible] un unico periodo — i sessanta giorni di luglio e agosto — [illegible] crea grossi problemi [illegible] le prenotazioni ».

STAMPA SERA — RADIO MONTE CARLO

UN MILIONE PER RICONOSCERLO

Partecipo al programma di Radio Monte Carlo « Un milione per riconoscerlo », sono il lettore di Stampa [illegible]

Cognome:

Nome:

Indirizzo:

Località: Tel.

Ritagliare, incollare su cartolina illustrata e postale e spedire a [illegible] [illegible] Carlo, [illegible]. Princesse Charlotte - Monte Carlo (Principato di Monaco).

Con i barcaioli alla nostra festa

V'insegnamo ad amare nuovamente il Po

GIANNA BALTARO

Gli esperti dicono che, da un paio di anni, le acque [illegible] Po si [illegible] ripulendo. [illegible] [illegible] c'è di nuovo vita: germogliano le alghe e i pesci, commestibilmente parlando, sono di nuovo buoni. E' il risultato [illegible] [illegible] campagna di risanamento che, pur procedendo [illegible] lentezza, comincia a farsi sentire.

Però, le pesanti ripercussioni che l'inquinamento [illegible] avuto [illegible] [illegible] la vita del fiume, [illegible] si sono [illegible] attenuate. Tutte le iniziative commerciali e sportive che, nel corso di lunghissi[illegible] anni, [illegible] [illegible] sviluppate sull'acqua [illegible]tinuano a ristagnare.

Prendendo spunto [illegible] tività degl'imbarcaderi [illegible] biamo [illegible] un rapido sondaggio e i risultati sono [illegible] [illegible] sette-otto aziende che, [illegible] a una quindicina di anni fa, [illegible] [illegible] [illegible] noleg[illegible] [illegible] barche, soltanto una mantiene [illegible] una certa consistenza; [illegible] altre stanno andando [illegible] l'estinzione.

Per [illegible] [illegible] vivo [illegible] opinione abbiamo interpel[illegible] [illegible] degli [illegible] ti. Per primi [illegible] [illegible] Mariuccia Liva, proprietari dell'imbarcadero di corso Sicilia 6, gli unici [illegible] disporr[illegible] [illegible] una [illegible] [illegible] (sei delle quali [illegible] [illegible] a disposizione per [illegible] [illegible] stra « Festa [illegible] Po »).

Dice Rodolfo: « E' soltan[illegible] l'amore per il [illegible] che ci sostiene. Siamo [illegible] [illegible] anni e non vogliamo [illegible] [illegible] perché sappiamo che, dopo di noi, [illegible] ci sarà più nessuno a continuare la nostra opera». Quale è [illegible] mente [illegible] situazione? «Di completo abbandono: il [illegible] serve soltanto di sfondo [illegible] le cartoline [illegible] La sua vita, che [illegible] quella [illegible] barcaioli, dei pescatori, è stata trascurata. [illegible] noi si parla soltanto quando c'è la "piena" che fa notizia».

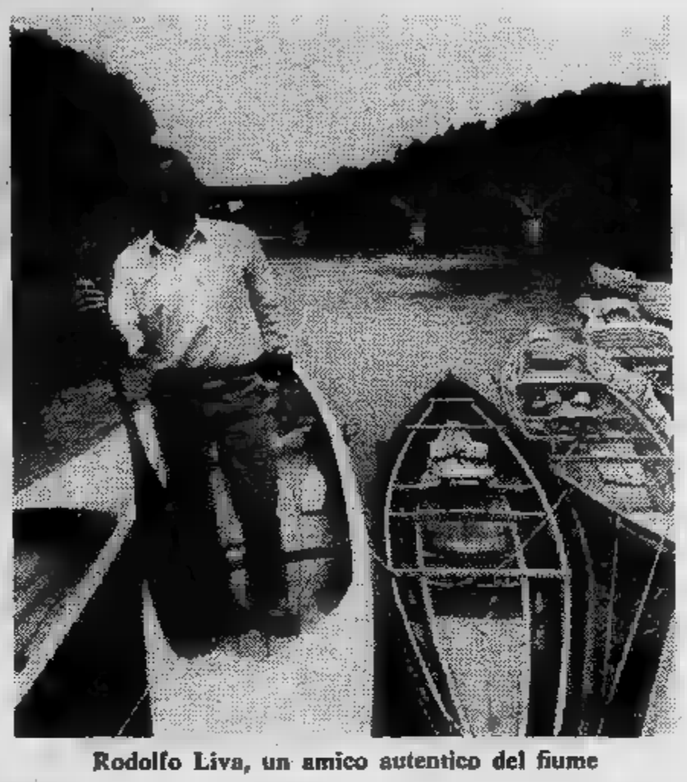

Rodolfo Liva, un amico autentico del fiume

Quali [illegible] le [illegible] se più vistose? « [illegible] più grave è [illegible] poco alla [illegible] tutte [illegible] professioni legate al [illegible] si [illegible] estinguendo; ad esempio, ora non c'è più [illegible]o in grado di riparare [illegible] barca ».

[illegible] voi come resistete? « Resistiamo perché io mi costruisco le barche e i remi da solo e [illegible] anche [illegible] officinetta per le riparazioni ». Una clientela potenziale esiste ancora? « Certo [illegible] c'è; andare in [illegible] è [illegible] bello che basterebbe parlarne un po' [illegible] più per interessare di nuo[illegible] [illegible] gente ».

Altrettanta amarezza abbiamo raccolto da Antonio Garripoli dell'imbarcadero di via Cagni 7. « Diciassette anni fa avevamo 25 bar[illegible] Anno dopo anno la piena ce le [illegible] portate via: [illegible] ce ne sono rimaste tre. Cosa possiamo fare? Ogni [illegible] o tre mesi dob[illegible] lottare contro il fan[illegible] che [illegible] sommerge i depositi; ogni volta che piove viviamo nell'angoscia di veder distrutti i nostri sacrifici ».

Anche Marcella Pesca, di viale Virgilio 105 [illegible] nelle stesse condizioni. « Tutte [illegible] [illegible] barche sono [illegible] sommerse, la volontà [illegible] rinascere è sempre alta [illegible] [illegible] lottare [illegible] [illegible] contro tante [illegible] versità ».

Perosino, [illegible] viale Virgi[illegible] [illegible] è irreperibile: il telefono suona [illegible] vuoto. Stes[illegible] [illegible] per Pelizza [illegible] ha l'imbarcadero al numero 21 del Murazzi.

[illegible] superare in parte i [illegible] economici i proprie[illegible] [illegible] [illegible] imbarcaderos hanno [illegible] sopra [illegible] fianco [illegible] loro depositi pie[illegible] bar di tipo rustico; locali semplici dove [illegible] può stare tranquilli ammirando il fiume e godendo la frescura degli alberi: sono i posti migliori per imparare di nuovo ad [illegible] il Po.

5.

John Carter di Marte

di *E.R. BURROUGHS*

John Carter, prigioniero dei guerrieri verdi di Marte, conosce Dejah Thoris, una principessa, e scopre così che c'è un'altra razza uguale a quella umana. Ne è affascinato, diventa eroe.

[illegible] priva d'indumenti, come le marziane verdi che la trascinavano; [illegible] a parte alcuni ornamenti finemente lavorati, era completamente nuda, e nessun artificio, del resto, avrebbe dato più risalto [illegible] bellezza [illegible] alla perfezione della sua figura. Mentre il suo sguardo s'incontrava col mio, sbarrò gli occhi per lo stupore, e mi fece un rapido gesto con [illegible] mano libera: un segno che io, naturalmente, non capii.

— Qual è il tuo nome? — chiese Lorquas Ptomel, rivolto alla prigioniera.

— Dejak Thoris, figlia di Mors Kajak di Helium.

— Qual era lo scopo [illegible] vostra spedizione?

— [illegible] [illegible] spedizione puramente scientifica inviata dal padre di mio padre, il [illegible] di Helium, per tracciare le nuove mappe delle correnti atmosferiche, [illegible] per misurare la loro pressione. Eravamo impreparati a [illegible] battaglia poiché [illegible] nostra [illegible] una missione pacifica. Oh, perché mai non volete imparare a vivere in amicizia con i vostri simili? Insieme, potremo fare [illegible] meravigliose per rigenerare il nostro pianeta morente. La nipote del più grande e più potente dei Jeddak rossi ve lo chiede. Verrete?

Lorquas Ptomel [illegible] i guerrieri restarono seduti a guardare attentamente [illegible] in silenzio la giovane donna per parecchi minuti. Vidi Tars Tarkas alzarsi [illegible] parlare e uno sguardo quasi di benignità e [illegible] gentilezza illuminò per [illegible] attimo la sua espressione feroce e terribile. Quali che fossero le parole che stavano per uscire [illegible] [illegible] labbra, non [illegible] pronunciò mai, poiché proprio allora [illegible] giovane guerriero, avendo colto, evidentemente, le emozioni che si agitavano tra i più anziani, balzò giù dai gradini [illegible] rostro e sferrò un violento pugno al volto della prigioniera, facendola crollare al suolo e schiacciando sotto il suo piede la figura prostrata. Si voltò poi verso il consiglio riunito e scoppiò in una scrosciante [illegible] cupa risata.

Per un attimo pensai che Tars Tarkas lo avrebbe scannato sul posto, ma l'umore passò, poiché l'azione del bruto — secondo l'etica dei verdi marziani — costituiva un'eccellente spiritosaggine. Il fatto che io abbia perso

[illegible] - continua)

6

del tempo [illegible] descrivere una parte di ciò che accadde quando fu vibrato il pugno [illegible] significa che io fossi rimasto immobile. Credo, anzi, che, quando il pugno calò su quel bellissimo volto implorante rivolto all'assemblea, io [illegible] già a metà strada verso il centro della sala.

La sua odiosa risata non aveva ancora finito di risuonare, che io gli [illegible] già addosso. Il bruto [illegible] alto tre metri e [illegible] e armato fino ai denti, ma io sono convinto che avrei potuto affrontare tutti i guerrieri presenti nella sala, tanto era intensa e terrificante la mia rabbia. Balzai verso l'alto e lo colpii in pieno viso, mentre si voltava al mio urlo di avvertimento, [illegible] mentre lui si affannava a estrarre la [illegible] daga, io sfoderai [illegible] mia e balzai nuovamente sul suo petto. Mi agganciai con una gamba al calcio [illegible] sua pistola, afferrai [illegible] delle sue enormi zanne [illegible] la sinistra e gli vibrai una serie [illegible] colpi tra le costole.

Non potè usare vantaggiosamente la sua daga perché ero troppo vicino, [illegible] neppure estrarre la pistola, anche se cercò [illegible] farlo, contrariamente al costume marziano che vietava [illegible] usare, in duello, un'arma diversa [illegible] quella [illegible] cui si era attaccati. In realtà non poteva far niente, se non cercare di liberarsi, agitandosi freneticamente. Ma con tutto il suo immenso corpo, era appena più forte di me, [illegible] bastarono pochi attimi [illegible] farlo crollare al suolo sanguinante e privo di vita.

Dejah Thoris si [illegible] sollevata su un gomito [illegible] guardava [illegible] lotta con gli occhi sgranati per lo stupore; la presi tra le mie braccia e la portai su [illegible] degli scanni sul lato della sala. Con un pezzo di seta strappato [illegible] mio mantello cercai [illegible] fermare il sangue che le colava dalle narici.

— Perché lo hai fatto? Che strana [illegible] d'uomo sei, tu che ti associ agli uomini verdi anche [illegible] il tuo aspetto [illegible] quello della mia razza, mentre il tuo colore [illegible] poco più scuro di quello delle scimmie bianche?

— E' [illegible] strana storia la mia — le risposi, — troppo lunga perché io possa raccontarla adesso. [illegible] [illegible] storia che stento a credere perfino io: non oso neppure sperare che gli altri possano crederla. Ti basti sapere, per ora, che io ti sono amico, [illegible] finché [illegible] nostri catturatori lo consentiranno, il tuo protettore [illegible] il tuo umile servo.

A questo punto fummo interrotti dall'avvicinarsi di uno dei guerrieri, il quale portava armi, ornamenti ed equipaggiamento, [illegible] fulmineamente capii che [illegible] sua domanda aveva ricevuto risposta. Vidi il cadavere del mio antagonista ormai spogliato, e lessi nell'atteggiamento corrucciato [illegible] tuttavia rispettoso del guerriero che mi aveva recato i trofei dell'ucciso la stessa deferenza del marziano verde che mi aveva portato il primo equipaggiamento.

Per gentile concessione dell'Editrice Nord

Se andiamo avanti così, l'acqua sarà più preziosa della benzina.

E non è una previsione avventata, si pensa che già oggi scene di questo genere sono all'ordine del giorno.

Dei 300 miliardi di metri cubi di pioggia che cadono sull'Italia, ogni anno, riusciamo ad utilizzarne soltanto 41 miliardi.

Ci sono momenti in cui la portata dei fiumi scende paurosamente.

E in un futuro molto vicino, con l'incremento costante del consumo dell'acqua, sarà sempre peggio.

Se piove per pochi giorni l'acqua scorre rovinosamente a valle dalle montagne senza più alberi, e sono alluvioni, straripamenti, disastri.

Se non piove per qualche settimana è la siccità, il bestiame che rischia di morire, le coltivazioni che inaridiscono.

Inoltre grandi porzioni di territorio sono del tutto prive di qualsiasi risorsa idrica.

Urgono provvedimenti programmati generali, una vasta presa di coscienza, una volontà pubblica.

L'acqua è un bene di tutti, e tutti possono e devono fare qualcosa a seconda dei loro doveri e delle loro possibilità.

I tecnici dicono che l'acqua in Italia potrebbe essere regolamentata perfettamente. Basterebbe che le autorità varassero un organico piano delle acque.

Basterebbe che le industrie, le città e tutte le comunità osservassero più scrupolosamente le norme e le leggi antinquinamento per evitare la continua e costante degradazione dei corsi d'acqua e dei laghi.

Anche i cittadini, da parte loro, potrebbero fare molto. Potrebbero non solo evitare di sprecare l'acqua, ma potrebbero pretendere che anche gli altri non la sprechino e non la lascino sprecare.

PUBBLICITÀ PROGRESSO

Campagne di utilità sociale.
Realizzate e pubblicate gratuitamente.
Pubblicità Progresso: Via Larga, 8 - Milano

L'acqua è un bene di tutti. Facciamo tutti qualcosa per difenderla. Subito.

ECONOMICI

38 Animali e veterinaria

RAZZE Mignon da appartamento cairn terrier australian terrier fox terrier allevamento di Moncalieri vende, telefonare 640.9177.
TRAPPO Club cuccioli da 8 il mondo disponibilità di ogni razza toelettatura via Millefonti 20, telefonare 636.883.

45 Ville, cascine, appart. per vacanze, acq.-vend.

A LIRE 19.500.000
Is L.B.S. vende rustico collinare con 1600 mq di terreno abitabile con acquedotto e strada. Telefonare 216.1723.

A LIRE 4.900.000
vendo rustico in collina con terreno coltivato e frutteto. Telefonare 216.3614.

A S. BARTOLOMEO AL MARE
la Comiful sta realizzando il complesso residenziale «San Bart», sono disponibili appartamenti diverse metrature inseriti in ampie zone verdi con tennis piscina parco giochi prezzi particolarmente interessanti mutuo fondiario e dilazioni ufficio vendite in loco via Roma telefonare 0183 400.805 filiale di Torino via Guerini 4 telefonare 011 546.123.

AL mare S. Stefano Impresa vende direttamente alloggi vista mare pronti e in costruzione mutui, telefonare Torino 107.

ALASSIO in villa Liberty ristrutturata parco e giardini privati pieno vista mare finiture altamente signorili vicinanze Porto Murialdo e Sarà vende, telefonare Torino 515.917, 878.410, Cerialc 0182 90.320, Ivrea 0125 48.587, Casale M. 0142 22.89.

ALLOGGETTI mini Sestriere condominio Cristallo via Fratteve 47 vendonsi mutuo custode o telefonare 547.108.

ALMESE, frazione Rivera vendesi casa da ultimare internamente 2 salone doppi servizi 800 metri terreno. Telefonare 908.6137 ore pasti.
AQUILA Giaveno (1300 metri) stazione estiva e sciistica vendesi alloggetto ogni comodità 14 milioni. Torinese 541.419.
ATTICO sul mare vista incantevole casa servizi terrazzo 27 milioni compreso box 0182 970.386 Torino 779.712.
BARBANIA vendiamo villette ultimate mutuo e dilazioni. Telefonare Fagni 011 761.058.
BARDONECCHIA via Einaudi. Nuovo mini alloggio, ingresso camera cucinetta bagno cantina completamente arredato L. 20.500.000. Sabatelli Immobili 655.359.
BEAULARD alta Val Susa vendonsi alloggi signorili consegna ottobre, mutuo San Paolo, visite cantiere Società Le Muse, sabato pomeriggio e domenica per informazioni Torino Tel. 339.696.
CASA campagna Pisa d'Asti vendesi 5 camere stalla fienile portico cantina terreno mq 760 luce acqua telefono strada asfaltata. L. 20.000.000. Tel. (0141) 94.342.
CASA rustica indipendente collina La Morra 6 vani cantina tettoia 800 mq terreno vendo 12 milioni 300 mila. Telefonare 640.030.
CASCINOTTA 5 camere servizi cantina stalla fienile mq vigneto regione Valmancila Asti privato vende L. 24 milioni 300 mila. Telefonare 0141 96.123.
CASETTA rustica mezza montagna zona Martiniana Po 800 mq terreno privato vende L. 6 milioni 900 mila. Telefonare 0175 92.201 (dalle 12 alle 15).
CASETTA villetta 2 camere soggiorno cucina servizi garage 1000 mq giardino posizione panoramica ineguagliabile collina Bagnolo privato vende L. 16 milioni 500 mila più mutuo. Telefonare 76.579 Pinerolo.
COMPRO pagando in contanti alloggio al mare (preferibilmente riviera ligure). Scrivere Publikompass 495 - 10100 Torino.
CUCEGLIO Canavese: villetta in muratura appena ultimata, in bellissima posizione mq 800 mq terreno 36 milioni facilitando. Telefonare 011 930.158 dalle 8-13.
CUMIANA casetta collinare comoda 4 camere piccolo giardino libera subito privato vende L. 13 milioni 500 mila. Telefonare 22.155 Pinerolo.
DIANOMARINA alloggi tutte le dimensioni vista e vicinanze mare mutuo 70% Rettramino v. Kennedy 38, 44.678 Dianomarina.
GABETTI Pinerolo tel. 0121 22.851 propone: Val Pellice Luserna S. Giovanni casetta libera indipendente giardino circostante recintato soggiorno camera cucina grande cantinato 28 milioni mila.
GABETTI Pinerolo tel. 0121 22.851 propone: terreni fabbricabili a Roletto splendida posizione progetto approvato urbanizzazione pagata lotto mq 2665 più villa di salone 2 letto cucina bagno disponibilità altri lotti 15 milioni mila.
GABETTI Pinerolo 0121 22.851 propone: Bagnolo Piemonte località Villaretto villetta da ultimare 4 vani bagno box stalla fienile terreno mq 2000 23 milioni.
GABETTI Pinerolo tel. 0121 22.851 propone: S. Secondo Pinerolo casetta rifatta indipendente centro paese libera soggiorno 3 camere cucina bagno mansarda box piccolo negozio 27 milioni 300 mila.

GABETTI Pinerolo tel. 0121 22.851 ricerca Pinerolo e vallate ville rustici cascine terreni appartamenti stabili interi valutazione gratuita realizzo contanti a breve termine.

GABETTI vende Sanremo S. Martino prossima consegna vista mare 2 vani servizi giardino L. 21 milioni meno mutuo finanziario. Telefonare 0184 880.111.
GABETTI vende Sanremo v. Hope appartamento in villa vista mare 4 vani servizi posto auto L. 59 milioni 500 mila meno mutuo finanziario. Telefonare 0184 880.111.
GABETTI vende Sanremo v. Leopardi nuovissima vista mare camera tinello cucinino servizi giardino L. 24 milioni meno mutuo finanziario. Telefonare 0184 880.111.
IMPRESA Peano vende Sanremo residenza «I Cedri»: alloggi ogni dimensione vista mare mutui dilazioni, telefonare 0171 71.726.

IPI

IPI a vende Cervinia, grande panoramica con angolo cottura arredato, bagno, prossimità impianti 22.400.000 + mutuo. Telefonare Aosta 0165 43.741, Torino 511.382.

IPI B vende Gressoney frazione Rong, villa padronale totalmente ristrutturata terreno circostante recintato piano secondo salone angolo cottura camera bagno cantina posto 32 milioni mila piano primo ingresso salone angolo cottura 2 camere bagno cantina posto auto 45 milioni 700 mila facilitazioni telefonare Aosta 0165 43.741 Torino 511.382.

IPI C vende Champoluc nuova costruzione soggiorno angolo cottura 3 camere bagno 34 milioni 100 mila più mutuo 3 milioni 700 mila telefonare Aosta 0165 43.741 Torino 511.382.

IPI D vende Antagnod Val d'Ayas località Estraplerez mt soggiorno camera cucinotta bagno balcone 24 milioni mutuo telefonare Aosta 0165 43.741 Torino 511.382 537.066.

LIDO delle Nazioni riviera adriatica appartamento in villa soggiorno 2 camere cucinino bagno recentissima costruzione giardino privato 24 milioni 500 mila dilazionabili. Gabetti 5767.
LOANO via Orsolani appartamenti recentissima costruzione in palazzina soggiorno cucinotta 2 camere bagno arredato più 1000 mq giardino privato recintato, splendida vista mare, 35 milioni. Gabetti 5767.

LOMBARDORE
in palazzina signorile liberi 2-3 camere mutuo e agevolazioni G. Frea, telefonare 300.585.

MONCRIVELLO via IV Novembre rustico parzialmente da ristrutturare pt. 3 camere cucina cantina tettoia piano primo camera lenzuolo mq 14 milioni Gabetti 5767.
MONTIGLIO villa bellissima posizione salone 3 camere cucina giardino occasione vendo. Telefonare 553.860.
ORBASSANO via del Mulino recente costruzione piano 2 camere cucina bagno balcone cantina 12 milioni meno mutuo finanziario e fondiario. Gabetti 5767.
PRIVATO vende rustico caratteristico pressi Pinerolo: soggiorno possibilità 2 camere, tavernetta bagno, giardino, telefonare 765.028.
RUSTICO da ristrutturare 35 km da Torino acqua luce terreno vendo 4 milioni, telefonare 539.314 mattino.
SALICE D'Ulzio appena ultimato signorile spazioso panoramico molto soleggiato camera tinello cucinino bagno posto auto in garage 14 milioni 500 mila più mutuo fondiario 10 milioni 500 mila Consulcasa 011 533.322.
SAN DAMIANO D'ASTI buon investimento casa nel centro del paese via Lamarmora. Ristrutturata nel 1973, 5 camere cucina, stanzino, 2 servizi, Lire 8.000.000 dilazionabili. Sabatelli Immobili (011) 655.359.

SESTRIERE BORGATA
in posizione soleggiata fronte partenza skilift un gruppo di privati costruirà in cooperativa una palazzina signorile, sono disponibili camere e bicamere, pagamento a stato avanzamento lavori. Mutuo. Tel. 503.513.

TRANA 25 km Torino appartamento in villa bifamiliare libero nuova costruzione salone 3 camere cucina bagno mansarda grande garage magazzino giardino recintato 40 milioni dilazionabili Gabetti 5767.

ULZIO
centrale libero camera tinello cucinino servizi lire 22 milioni dilazionabili Investimmobili vende, telefonare 505.740 504.275.

USAV tel. 773.309 vende Pinerolo lussuosa villa salone 2 camere cucina bagno garage terreno mq 2000 dilazioni.
VALLI di Lanzo vendesi alloggi nuovi in ottima posizione di una due camere soggiorno 1 servizi mutuo 25ennale minimo contanti 2 milioni dilazioni, telefonare 502.929.
VALLI di Lanzo-Cantoira-Fè vendesi liberi nuovi alloggi di 1 o 2 camere soggiorno e servizi mutuo dilazioni minimo contanti 2 milioni. Telefonare 502.929.

47 Alberghi, pensioni

ALBERGHI villaggi pensioni in Adriatico sud Italia Toscana e estero, vasta selezione depliants illustrativi offerte super economiche in bassa stagione e posti in agosto da agenzia viaggi Airbus corso Dante Torino.

48 Informazioni

AIRIT accertamenti infedeltà controlli mare monti investigazioni private ritratti massima riservatezza corso Re Umberto 54 telefoni 589.510 599.034.
INFORMITALIA informazioni commerciali private indagini controlli infedeltà conto. Vittorio Emanuele 107, tel 011 024 538.682.

51 Occasioni

PIANOFORTE d'occasione marca Schulze in buono stato L. 600 mila vendesi, telefonare 688.726.
SEGRETERIE telefoniche combinatori di numeri vendiamo prezzi imbattibili centro segreterie telefoniche, telefonare 540.550.

52 Varie

ACQUISTA antichità mobili 800 Rinascimento Barocco soloni pendoli ingombro cantine e solai. Telefonare 472.195 740.584.
AFFETTI salute interessi svela risolve Silverius parapsicologo radiestesista chirologo grafologo gli. T. 774.120
ASTROLOGO chiromante parapsicologo guaritore consiglia guida risolve ogni assicurato, telefonare 837.802.
COMPRO e vendo mobili usati, via Francesco Cirio 8 via Cirié; telefonare 287.358.
DENTIERA rotta? riparazione immediata rammodernamento qualsiasi tipo di protesi mobile. Telefonare 753.762.
MACCHINE scrivere calcolatrici nuove e d'occasione garanzia noleggi, via Cavour 8, telefonare 540.878.
MAGLIATEVI con la Knitmaster la macchina per maglieria più venduta nel mondo modelli per ogni esigenza dall'hobby all'industria addestramento gratuito assistenza esposizione permanente Centro Femac Torino via Arsenale 35 bis.
VENDO macchina maglieria Passap Duomatic nuova mai usata a soli L. 500 mila. Telefonare ore serali 640.7021.

GLI SPETTACOLI

In 6 mila ieri per il cantautore al "Palasport,,

CON FINARDI CONTRO TUTTI

(anche contro Beethoven)

Nonostante lo sciopero dei mezzi pubblici, erano in 6 mila ieri sera al Palasport, per ascoltare Eugenio Finardi, il poeta della « musica ribelle che ti vibra nelle ossa, ti entra nella pelle ». Una sua canzone è diventata l'inno nazionale delle radio libere, e così, girando la manopola MF si sente Finardi ripetere ogni mezz'ora che « se una radio è libera, libera veramente, mi piace anche di più perché libera la gente ». E' decisamente l'astro emergente fra i cantautori impegnati. Salutato come il nuovo fenomeno della musica pop italiana, ha iniziato a scalare velocissimo le classifiche di vendita dei long-playing.

Ventiquattro anni, capelli biondi e lunghi, gilet, pantaloni anni 30, orecchino d'oro al lobo sinistro. Si muove nervosamente, parla a scatti, agitato. Offre di sé un'immagine identica alle sue canzoni: un misto di cantante rock, militante dell'estrema sinistra, « fricchettone ». Ma lui, si riconosce in questo ritratto?

« E' esattamente quello che sono — risponde sorridendo —. *Sono stato hippie, il mio mestiere è la musica, e mi sento anche militante della sinistra. E' il mio collegamento con il mondo e tutto questo entra nelle mie canzoni. Solo, trovo un po' limitante definirmi cantante rock, anche se la musica che faccio è elettrica, molto tirata ».*

Tirato, a sua volta, continua ad asciugarsi il sudore sul viso. Il concerto è finito da poco ma ha avuto il consueto corollario di autoriduttori, interventi autonomi, battibecchi con la parte più agitata del pubblico. Finardi stesso al microfono ha faticato non poco perché tutto non degenerasse in una baraonda.

Ma perché in Italia è diventato difficilissimo fare concerti pop? Solo le organizzazioni politiche riescono ad organizzarne alcuni, ogni tanto. *« Veramente anche in quelli spesso esplodono problemi. Il fatto è che esiste tutta una generazione, un milione e mezzo di giovani, che vive sull'orlo della disperazione. Da qui la violenza, da qui le droghe pesanti. Per restare ai concerti, il mito dell'autoriduzione diventa spesso una valvola di sfogo infantile, facile esca per le provocazioni. Ma è con la realtà generale dei giovani che bisognerebbe fare i conti, non solo con il loro comportamento ai concerti, anche se confesso che talvolta ho paura ».*

Parliamo adesso della «musica ribelle» di Eugenio Finardi. Molti sostengono che se pure i testi delle canzoni sono validi, molto belli, la musica però è monotona, sempre uguale. *« E' la musica che piace a me. Prendiamo Beethoven: avete una melodia variatissima, ma una base ritmica abbastanza monotona. A me non piace entrare in semantiche musicali complesse, non pretendo di giungere a vette inesplorate della musica. Voglio una musica facile, semplice, utilizzabile. Che poi uno abbia un suo stile, forse sempre quello, mi sembra anche naturale. Il mio, comunque, è uno stile italiano con ritmo moderno: così italiano che il ritornello della canzone "La musica ribelle" ricorda l'Aida ».*

E i colleghi cantautori? *« Alcuni li ammiro molto: Bennato, Camerini, la voce di Venditti. Altri mi piacciono meno ».*

Proviamo a fare una graduatoria? *« Non ci sto. I gran premi non convengono mai. Secondo me però, oggi in Italia sta uscendo moltissima musica veramente valida, quanta non se ne sognano nemmeno in America ».*

Le « agiografie » definiscono la musica di Finardi come canzone d'amore e di lotta. Non sembra un po' retorico? *« No, perché questa oggi è la realtà. Quello che canto nelle mie canzoni, lo si può leggere domani sul giornale, su tutti i giornali. Io canto la realtà, dal mio punto di vista ».*

g. p.

CORONA E MUTANDE

REGISTRA PER LA TV A MILANO

Franchi, re da fiaba

ADELE GALLOTTI

MILANO — *Ve lo immaginate Franco Franchi nei panni di un re tratto da una favola di Hans Christian Andersen, anzi di un re in mutande? Ebbene, è stata appena girata a Milano la prima di tredici favole di Andersen con il comico siciliano. Al pranzo, naturalmente in un ristorante siculo, che ha coronato la prima fatica della troupe cinematografica, gran chiasso per festeggiare la favola* « I vestiti nuovi dell'imperatore », *regia di Uberti. Chiediamo a Franchi perché questa svolta nella sua carriera di comico dalla vena facile.*

« Semplice, perché ci credo. Stavo girando dei Caroselli ed ho avuto questa proposta: interpretare delle favole dove ho un doppio ruolo, di presentatore-commentatore del raccontino, e di protagonista. Ho accettato subito, sono convinto che la gente è stanca di essere bombardata dalla violenza e dal sesso. Eppoi queste favole dovrebbero rivolgersi ai bambini che sono il mio pubblico più sincero, quello che mi ha sempre seguito. Saranno mandate in onda in televisione, il prossimo autunno, subito dopo il Telegiornale. E' anche probabile che le raccoglieremo in due film. Finalmente un cinema a basso costo. Il cinema deve costare meno ed è tutta colpa dell'elefantiasi del cinema romano (lì se non spendi tre miliardi, non si gira un film) l'attuale crisi. Io invece credo nel cinema settentrionale, a Milano o a Torino, più fresco, meno costoso, più rapido ».

Ogni favola ha la durata di 20 minuti. Andersen ne ha scritte 176, di cui 56 sono bellissime. Non c'è quindi che l'imbarazzo della scelta. Per ora sono già state sceneggiate « Il tenace soldatino di stagno » e « L'usignolo dell'imperatore » *che — dicono — sarà molto pittoresco per l'ambientazione nella Cina antica.*

Il mandarino, crudele e potente, si innamora di un usignolo. L'usignolo scompare e il mandarino, dopo aver mosso mari e monti per trovarlo, si fa costruire un usignolo meccanico che sappia cantare. I costumi sono di Anna White, la costumista sorella di Giorgio White, un cabarettista che fa il verso a mille dive.

« Forse la più attuale è proprio la prima che ha una morale educativa e attualissima. Bambini, se vedete un re in mutande, ditelo, rischiate, non siate vigliacchi — *dice il regista.* Franco Franchi è ancora tutto da scoprire. Io non lo utilizzo sul piano della gag, dei lazzi, ma come un comico profondamente umano. Nelle mie favole è un cantastorie quasi educativo ». *Franchi salta su:* « Io sono l'unico comico italiano dopo Totò. Gassman, Bramieri, Tognazzi sono attori brillanti, non dei comici. Prova ne è che Tognazzi e Gassman non hanno voluto fare con me *"I magnifici tre"*, perché sapevano che il comico sarei stato io ».

E allora come giudichi Dario Fo? E' un comico?

« Dario Fo è il nuovo Cristo e allora bisogna credergli tutto intero: anche comico. Sai che volevo inserirmi fra Zeffirelli e Fo con un mio film *"Il mistero buffo"*? Poi ho lasciato perdere ».

E sarà stato facile per Franco Franchi lasciar perdere un progetto, visto il fitto programma che lo attende. Il 27 giugno a St. Vincent per la consueta passerella televisiva. Canterà un motivo del suo ultimo 33 giri « L'altra faccia di Franco Franchi », *in frac e ghette bianche, abbigliamento che si addice a* « L'ultimo dei belli ». *Poi di nuovo a Milano, per le altre favole da girare prima di andare in Unione Sovietica dove è stato invitato per il Festival del cinema.* « La cosa che mi ha fatto ridere è che mi hanno mandato l'invito in russo e non ci ho capito niente. Ma anche se me lo mandavano in inglese, non cambiava molto, io non ne so una parola ».

Allora come farai il 22 ottobre al tuo debutto al Madison di New York?

« Non devo parlare, porterò solo delle pantomime, quella dell'attacchino, del generale che passa in rivista le reclute, e altre. Starò in America quasi due mesi e troverò il tempo anche di girare un film, prodotto e interpretato da me, *"La riscoperta dell'America"*. Quasi quasi curerò anche la regia. Se mi ci metto, posso fare tutto. Altro che le favole... Sono un uomo di spettacolo che viene dalla gavetta e ho imparato ogni cosa. Mi credi? ».

DON CAMILLO E PEPPONE

Tornano nei cinque film del buffo compromesso

Delle ventitrè sale torinesi di prima visione, dieci sono impegnate in *« riedizioni »*, non tutte ugualmente apprezzabili, anzi qualcuna del tutto trascurabile. Interessante è invece la riproposta, al cinema Reposi, dei cinque film della serie *« Don Camillo e Peppone »* interpretati da due eccellenti attori entrambi scomparsi: Fernandel e Gino Cervi.

Il ciclo si inizia oggi col film che nel 1951 lo aprì, ottenendo un successo clamoroso. Si tratta di *Don Camillo*, diretto da Julien Duvivier su di una sceneggiatura tutto sommato fedele al testo di Giovanni Guareschi, a sua volta rispettoso di una certa paradossale realtà emiliana di venticinque e più anni fa, una realtà che mostrava parroci nerboruti in polemica, dal pulpito o sul sagrato, con sindaci comunisti a loro volta in perenne contrasto con i ministri di Dio, ai quali però non negavano — ricambiati — stima, comprensione, simpatia. Tra il « prete d'assalto », come Guareschi ama definire nei suoi volumi dedicati al « Mondo piccolo » il sanguigno curato emiliano, e il sindaco rosso che in consiglio comunale attacca il « carissimo nemico » in tonaca, vigeva una specie di « compromesso » non storico certamente, però istintivamente suggerito da schiette ragioni umane.

Dopo *Don Camillo*, gli altri film del ciclo saranno: *Il ritorno di Don Camillo* (1952), ancora di Duvivier; *Don Camillo e l'onorevole Peppone* (1955), per il quale il regista francese passò la mano a Carmine Gallone, responsabile anche del successivo *Don Camillo monsignore ma non troppo* (1961). Il quinto e ultimo film della serie è firmato da Luigi Comencini nel 1965 e s'intitola *Il compagno don Camillo*. Non ebbe il successo dei precedenti: il filone s'andava esaurendo; il perenne conflitto, alimentato da reciproci dispetti, tra i due antagonisti cominciava a mostrare la corda. E peggio la mostrò cinque anni fa, nel 1972, quando, morto l'anno prima Fernandel, si volle resuscitare il suo personaggio affidandolo a Gastone Moschin in *Don Camillo e i giovani d'oggi*: Cervi in questo ultimo prodotto della serie (opportunamente escluso dalle attuali riedizioni) non volle più, per rispetto alla memoria del *partner* scomparso, raffigurare Peppone, affidato perciò dal regista Camerini a Lionel Stander.

Fernandel come Don Camillo e Gino Cervi - Peppone

Una curiosità finale: l'arcana voce del Cristo che risponde pacata a Don Camillo, quand'egli va all'altare a confidarsi con lui, è quella di Ruggero Ruggeri, la cui recitazione sommessa e allusiva davvero sembra scendere dall'alto dei cieli.

a. vald.

FUORI CASA

TEATRO ALL'APERTO — A Settimo Torinese, alle ore 18, questa sera spettacolo coreografico delle majorettes « Stelle azzurre ». La manifestazione avviene nell'ambito della mostra di Torino « Fiori in piazza ».

TEATRO NUOVO — E' in scena nella Sala Valentino del Teatro Nuovo lo spettacolo in due tempi « Barba Giacò del Balon » presentato dalla Compagnia Teatro della Tradizione Popolare, a cura di Fulvio Bava. Si tratta di un collage di testi, filastrocche, ballate attinti dalla viva voce popolare con bravi riferimenti ai massimi poeti e scrittori dialettali: Brofferio, Isler, Costa, Drovetti, Pietracqua, Artuffo, Garelli, Boretti, Motture, Brero, Alasni e Arpino.

PICCOLO REGIO — Lo sciopero di martedì 21 non ha consentito le proiezioni di « Amami Alfredo » e « Madama Butterfly ». Il secondo dei due film sarà proiettato stasera alle 21, preceduto dal dibattito sul tema « L'opera lirica nel cinema italiano 1943-'55 ».

CONCERTO AL REGIO — Stasera alle 21 secondo concerto della stagione estiva, dedicato all'opera del compositore Franco Donatoni. Dirige Gianluigi Gelmetti.

L'OPERA DI ROTA IERI IN TV DAL FESTIVAL DI SPOLETO

Il Padrino a spasso per Napoli

RICCARDO VIANELLO

Il « tutto esaurito » annunciato non solo per la « prima » mondiale, ma anche per le repliche dell'opera « Napoli milionaria », libretto di Eduardo De Filippo tratto dalla sua celebre commedia, e musica di Nino Rota, ha sollecitato la nostra tv a trasmettere in diretta, ieri sera, il ghiotto avvenimento spoletino, che inaugurava la ventesima edizione del « Festival dei Due Mondi ». L'opera di De Filippo e Rota rappresenta un audace tentativo di mettere in musica, con la forzata implicazione di alcuni cambiamenti di situazione, nonché del colore dialettale propri del testo originario, ciò che, per forza drammatica e vigore pittoresco, era già pienamente musicale. Avendo lo stesso Eduardo operato i mutamenti in funzione delle esigenze strettamente musicali, non c'è troppo da rammaricarsi se alcuni importanti momenti della commedia sono andati qui perduti; purtroppo il discorso più serio riguarda ben altro, ossia l'utilità stessa di certe operazioni, qualora anche condotte in perfetta buona fede.

Scrivere oggi un'opera lirica, per di più in tre atti, richiede al musicista una convinzione ferrea sulla sopravvissuta validità del melodramma; in ogni caso esistono solo due possibilità, per il compositore che si accinge a tanto ardua e ammirevole impresa: o esasperare le risorse espressionistiche del suono e del silenzio, con le urla luciferine del canto e gli stridori di un'orchestra stralunata, oppure rifarsi decisamente al linguaggio valido fino alle soglie della seconda Guerra mondiale. L'ultima soluzione è quella adottata da Rota, musicista dallo scaltrissimo mestiere, maturato a contatto con il cinematografo: nella sua opera c'è in effetti una disinvolta rivisitazione di tutti i modelli adatti allo scopo, dalla « Butterfly » *a* « Porgy and Bess », *dalla* « Cavalleria rusticana » *a, perché no? il Rota felliniano e del « Padrino ». Il tutto condito con aglio, olio, pomodoro e peperoncino vocale e strumentale, con un'orchestra che raggiunge in alcuni istanti dei buoni effetti onomatopeici.*

Dei tre atti giudicheremmo migliore il secondo, dove l'equilibrio, a dispetto di qualche lungaggine, come quella del duetto tra la figlia ed il sergente americano che l'ha sedotta ed è in procinto di abbandonarla, è salvato dalle sortite efficaci della figura sventurata della cameriera e da quella dei soldati buontemponi, canterini e ballerini. Ben delineata nel terzo atto la figura di Gennarino, il cui ritorno a casa non riuscirà, alle soglie della tragedia conclusiva, a fargli dimenticare gli orrori della guerra.

Ottimi ci sono sembrati tutti gli interpreti, dalla Cassolla (Amelia) al Visconti (Settebellezze) ed al Pagliuca (Gennarino), guidati, con il coro e la brillante orchestra del Festival, dalla bocchetta accorta e perentoria di Bruno Bartoletti. Ovviamente ineccepibile la regia di Eduardo, e gradevoli la scena ed i costumi di Bruno Garofalo.

Il pubblico è apparso un po' titubante al termine dei primi due atti, ma ha applaudito poi calorosamente autori ed interpreti alla fine della lunga fatica.

Non sappiamo quali e quante ulteriori verifiche siano necessarie per scoprire nuovi aspetti in quest'opera che, forse, non ha altre pretese che quella di farsi ascoltare e di dire ciò che dice: ossia non fa gridare al miracolo, ma neppure allo scandalo.

Una scena di « Napoli milionaria » in onda ieri da Spoleto: da sinistra il baritono Silvano Pagliuca, il tenore Renato Grimaldi e il soprano Giovanni Casolla

In una pièce dialettale

Savigliano era così

GIANNA BALTARO

Martedì della settimana prossima andrà in scena al teatro « Milanollo » di Savigliano lo spettacolo « La Savion 'd Meo » che riprodurrà il clima della Savigliano Anni 20. Il tema si sviluppa sulla traccia dei versi di un poeta dialettale locale, Meo Capra che, appunto tra gli Anni 20 e 30 espresse il massimo della sua produzione. La *pièce*, della durata di un'ora e mezzo circa, è recitata da una compagnia di dilettanti molto affiatati: Tino Zerbini, Marco Ferraro, Beppe Mariano, Renata Masento Milena Michiardi.

Il testo è stato scritto dal giornalista Beppe Mariano; regista; l'attore Adolfo Fenoglio, direttore del Teatro Toselli di Cuneo. Al regista abbiamo chiesto di illustrarci le finalità della rappresentazione.

Come è nata l'idea? *«Inizialmente ci eravamo proposti di allestire un recital con le poesie di Meo Capra; poi, esaminando la sua produzione ricca di spunti umani, sottilmente ironici, abbiamo pensato di tradurlo in una serie di «quadri» che illustrassero la vita di Savigliano: in pratica un ricordo della città quale era nel periodo fra gli Anni 20 e 30 ».*

Come si articola? *« Ci sono vari personaggi di allora: gerarchetti, contadini, boscaioli, che rivivono una loro personale vicenda o esperienza. Un esile filo conduttore lega le « scenette » attraverso la lettura delle poesie di Capra: una conseguenza e un contrasto di ciò che il poeta dice ».*

Quale è la finalità dello spettacolo? *« E' quella di far rinascere l'interesse per la cultura locale. Per un malinteso senso di provincialismo, gli abitanti delle città di provincia manifestano un finto interesse per la "grande cultura" trascurando di valorizzare la propria. A mio parere questo è un atteggiamento sbagliato che ha come unica conseguenza quella di far cadere nell'oblio valori che meritano viceversa di essere mantenuti ».*

Quale ragione c'è dietro questo comportamento? *« Una specie di pudore, l'idea che le proprie espressioni culturali non "siano all'altezza" ».*

Berio perde la valigia e le opere

L'AIA — Il compositore e direttore d'orchestra Luciano Berio ha smarrito a Rotterdam una valigia contenente i manoscritti delle sue ultime composizioni delle quali non ha alcuna copia. Una delle composizioni avrebbe dovuto essere eseguita in settembre a Londra.

(Ansa)

TELEVEDRETE

Un po' di tutto stasera sulle reti italiane e straniere

Napoli com'è

« Nel ventre di Napoli » (rete 2, ore 20,40). Napoli capitale del Sud, «città del sole », « non è un enigma », è piuttosto « la proiezione di ciò che potrebbero essere domani Milano e Torino », dice Riccardo Tortora, che con Marisa Malfatti è il realizzatore di questo film-documento per la rete 2. Tutto il film nasce e muore nell'arco di una giornata: comincia alla sera con le riprese di una seduta del Consiglio comunale e finisce, nella prima puntata, all'una del pomeriggio successivo passando attraverso il racconto di storie di popolani, professionisti, operai e uomini pubblici.

La seconda puntata riprende con le prime ore del pomeriggio e si conclude alla sera con l'immagine di una spazzatrice meccanica che pulisce le strade. Seguirà un dibattito.

Chi non canta guarda un film

Serata varia. Sul Primo uno show speciale in occasione della finale di Salsomaggiore del Premio nazionale regia televisiva 1977. E' una passerella di beniamini, premiati e non. Impegnativo il film-documento in onda sulla rete 2 (« Nel ventre di Napoli », ore 20,40), volto a sfatare il folklore, i luoghi comuni e anche le cosiddette indagini sociologiche sulla città-capitale del Sud. Per i curatori, Riccardo Tortora e Marisa Malfatti, Napoli è in realtà la città-simbolo di un nostro futuro disgregato, ma anche lo specchio della volontà di rinnovamento.

Due film leggeri, su Montecarlo e Capodistria, per chi voglia rilassarsi nelle prime (si spera calde) serate di giugno. Uno sceneggiato, « Eleonora e Marianna », a tarda ora sul canale svizzero. Un rapido Hitchcock, qualche volta piacevole, alle 22 e 30 sulla rete 2, prima del TG notte.

Loredana Bertè « speciale » da Salsomaggiore

TV CIAK — Da Salsomaggiore, in occasione della serata finale del 17° premio nazionale regia televisiva 1977, va in onda (sulla rete 1, ore 20,40) un programma televisivo dedicato al referendum svoltosi tra i giornalisti e i critici televisivi dei più importanti quotidiani e settimanali italiani. I premi sono andati a « *Domenica In* », per le trasmissioni televisive e a « *Più di così* » per quelle radiofoniche. Personaggi dell'anno: Enrico Montesano e Stefano Satta Flores. Premi speciali: Robert Powell (« *Gesù di Nazareth* ») e Maurizio Costanzo. Sigla musicale: « *Furia* ». Nella trasmissione compaiono come ospiti d'onore anche Mino Reitano, Loredana Bertè, Ric e Gian, Sandro Giacobbe, Umberto Tozzi e gli Champagne.

I sette di Marsa Matruh (Capodistria, ore 21,35). Film. Regia di Mario Siciliano. Africa: quattro elementi dell'8ª Armata britannica, tagliati fuori dalla terza offensiva tedesca, tentano di raggiungere il grosso delle linee inglesi arretrate ad El Alamein. Invece incontrano tre belle figliole in mezzo al deserto, appartenenti alle truppe ausiliarie femminili. Una delle ausiliarie riesce persino a salvare un soldato tedesco diciottenne, che si aggiunge alla compagnia.

O l'ammazzo o la sposo (Montecarlo, ore 21,15). Film. Regia di Serge Piollet, con Franco Fabrizi e Sheila. Sheila, avvenente orfana francese, riceve in eredità un'agenzia investigativa, a condizione che effettui un periodo di addestramento in un collegio inglese. Complice il *college*, la ragazza si innamora di Teddy, guarda caso aitante commissario di Scotland Yard. Ritornata in Francia, prende possesso dell'agenzia, ed esperimenta i primi incidenti del lavoro.

Tutto contro Eva (rete 2, ore 22,30). Telefilm della serie di Hitchcock. Howard Raydon e la moglie litigano sempre a causa delle irrequietezze del figlio di una loro domestica. All'ennesima maramaldata, Howard licenzia la domestica: dopo di che muore avvelenato. E' vero che soffriva di un male inesorabile, però le indagini...

Eleonora e Marianna (Svizzera, ore 23). Sceneggiato tratto dal romanzo « Ragione e sensibilità » di Jane Austen, con Joanna David, Clara Madden, Isabel Dean. Regia di David Giles. Prima puntata (replica). Come illustrano i titoli dello sceneggiato e del romanzo, si tratta del contrasto fra la ragione e la sensibilità, impersonate da due tipi diversi di donna.

TEATRO REGIO - TORINO
Questa sera ore 21
CONCERTO SINFONICO
MUSICHE di FRANCO DONATONI
direttore
GIANLUIGI GELMETTI

ASSESSORATO PER LA CULTURA
ISTITUTO DI STORIA DELL'ARTE DELL'UNIVERSITA' DI TORINO
MOVIE CLUB - CINEOCCHIO al
PICCOLO REGIO
Ore 21 « L'opera lirica nel cinema italiano 1943 - 1956 »
a conclusione della rassegna
« MADAMA BUTTERFLY »
di Carmine Gallone (1954), con Kaoru Yachigusa (Orietta Moscucci).
Precederà una tavola rotonda

danze castellino
ore 21
MINI-COPPIE in SEMIFINALE
STAMPA SERA

MINICABARET
c. Unione Soviet, 353, t. 613.660
giovedì, venerdì, sabato, domenica
ULTIMI 4 GIORNI
... arrivederci a settembre

Sant'Agostino
Via Sant'Agostino 5 - Tel. 535.963
ESPOSIZIONE D'ASTA
300 DIPINTI

magimawa centro
via PRINCIPE TOMMASO 2 telefono 682.222
Presenze femminili
oggi ore 18
INAUGURAZIONE
DAIMA
DOSIO
FOGLIASSO
SOLERO
TRIO

Teatro Nuovo al Valentino
Da stasera ore 21,30
Barba Giacö dal Balön
Fervaje 'd Tradission Piemonteisa
Pren. t. 655.552 - c. M. d'Azeglio 17

danze club 84
ore 15,45 matinée esclusivo per le GLORIE ... BALLO
ore 21 ...almento domani ore 21
VENERDI' ELEGANTE

BOUNTY club
AMERICAN BAR DISCOTECA
Tutte le sere ore 21
domani ore 15 e 21
locale refrigerato
via Calandra 11 - tel. 885.298

TUXEDO
Via Belfiore 8 - tel. 65.86.90
Stasera ore 21
Discoteca-Ristorante

Lucio dla Veneria
trattoria veneriese
Via Stefanat 19, Venaria
Telefono 492.916
lo chef ARTURO presenta
LA VERA CUCINA PIEMONTESE
Tutte le sere
TRIO FANTONE
Venerdì e sabato
GIOANIN BLANCH

OGGI ALLA TV

RETE UNO

13 — **Argomenti** (L'attesa di un figlio)
13,30 **Telegiornale e Oggi al Parlamento**
18,15 **Napo, Orso Capo** (cartoon)
18,35 **Cretinetti e le donne**
18,45 **Ritratto d'autore** (Pericle Fazzini)
19,20 **Le avventure di Rin Tin Tin** (Il soldato di piombo)
19,45 **Almanacco del giorno dopo**
20 — **Telegiornale**
20,40 **Tv ciak** (da Salsomaggiore)
22 — **Scatola aperta** (Rubrica di fatti, opinioni, personaggi)
23 — **Telegiornale e Oggi al Parlamento** (c)

RETE DUE

13 — **Tg 2 - Ore tredici**
13,30 **Il mestiere di raccontare**
17 — **Sanremo: Pallanuoto** (Incontro internazionale)
18,15 **Dal parlamento — Tg 2 - Sportsera** (parziale c)
18,30 **Il lavoro che cambia**, a cura di Vittorio De Luca e Fulvio Rocco. Beni culturali e occupazione di Giorgio Straniero e Giuliano Tomei - Terza puntata
19,10 **L'uomo e il cubo** (c) - **Previsioni del tempo** (c)
19,45 **Tg 2 - Studio aperto**
20,40 **Il ventre di Napoli** (c)
22 — **Tribuna politica** (Romita e Almirante)
22,30 Alfred Hitchcock presenta: **Tutto contro Eva**

expert
TV a colori? dagli expert!
Gruppo europeo rivenditori specializzati
DASSANO - Via Vinovo, 8 - TORINO
VARTO - Via Cibrario, 47 - TORINO
Elenco completo sulle pagine gialle alla voce **Elettrodomestici**

TV SVIZZERA

14,30-18 **Ippica: Campionati europei di salto**
19,30 Programmi estivi per la gioventù (c)
20,30 **Telegiornale** - Prima edizione (c)
20,45 **Il mondo in cui viviamo** (c)
21,15 **Qui Berna** (c) a cura di Achille Casanova
21,45 **Telegiornale** - Seconda edizione (c)
22 — **Reporter** (c)
23 — **Eleonora e Marianna** (c) (Ragione e sensibilità)
24 — **Ciclismo: giro della Svizzera** (c)
0,20 **Telegiornale** - Terza edizione (c)

TV CAPODISTRIA

20,55 **L'angolino dei ragazzi** (c)
21,15 **Telegiornale** (c)
21,35 **I sette di Marsa Matruch** (c) (Film con Ivan Rassimov, Monica Strebel e Kirk Morris)
23,20 **Girando di qua e di là** (c) (Documentario)

TV MONTECARLO

19,10 **Cartoni animati**
19,30 **Shopping**
19,50 **Palcoscenico**
20,45 **Montecarlo sera e Notiziario**
21,15 **O l'ammazzo o la sposo** (Film)
22,50 **Oroscopo di domani**

TV LOCALI

TELESTUDIO TORINO — Ore 16 e 30: Film; 18: Disc jockey speciale; 19: Parliamo di teatro; 19 e 30: Notizie; 19,50: Film; 21,30: Quaqquao.

GIORNALE RADIO PIEMONTE — Ore 17,30: G.R.P. Flash; 17,40: Oggetto misterioso; 17,45: Film per ragazzi: «I figli del deserto»; 18,15: Creare giocando; 19 e 15: Fiaba; 19,45: I giovani e i grandi problemi: l'aborto; 20,15: La vendetta di Brabanie (film); 22: Special con Bruno Lauzi; 23 e 20: Film (replica).

TELETORINO INTERNATIONAL — Ore 15: Parliamone insieme; 16: Bibi e Bibò; 17,30: Documentario; 18: Mare aperto; 19: Uno sport per l'estate; 19,45: Notizie; 20: Film; 21,30: Spazi liberi; 22,30: Documentario; 23: Explosion; 23,15: Film.

VIDEOGRUPPO — Ore 17,30: Film; 19: Dentro la scuola; 19 e 30: Videonotizie; 20: Incontro con...; 20,30: Film; 22,15: Jazz club.

DOMANI ALLA TV

RETEUNO — Ore 13: Argomenti; 13,30: Telegiornale; 18,15: Giovani e lavoro; 18,45: Venezia e il suo porto (c); 19,05: Braccio di ferro (c); 19,20: Le avventure di Rin Tin Tin; 19,45: Almanacco del giorno dopo; 20: Telegiornale; 20,40: Los Angeles Ospedale Nord (c); 21,35: Tam-Tam (c); 22,25: Rivediamoli insieme; 23,15: Telegiornale.

RETEDUE — Ore 13: TG 2 - Ore tredici; 13,30: Banco di prove; 18,15: Dal Parlamento; 18,30: Tv2 ragazzi: Il giornale di bordo di Almaro (c); 18,50: Bombetta e naso a patata (c); 19,45: TG2 - Studio aperto; 20,40: Delitto sulle punte (c); 21,45: Portobello; 23: Spoleto, o cara... (c); 23,50: TG2 - Stanotte.

SVIZZERA — Ore 14,20: Ippica: Campionati europei di salto (c); 19,30: La valle dei re - Quelli della girandola (c); 20,30: Telegiornale (c); 20,45: Valls al sol (c); 21,15: Il regionale (c); 21 e 45: Telegiornale (c); 22: Sarah (c); 22,50: Ritratti: «Jean Hellon» (c); 23,35: Ciclismo: Giro della Svizzera (c); 23,55: Telegiornale (c).

CAPODISTRIA — Ore 20,55: L'angolino dei ragazzi (c); 21,15: Telegiornale (c); 21,35: Tutte le ore feriscono, film; 23,35: Locandina; 23,50: Notturno (c).

MONTECARLO — Ore 18,15: Un peu d'amour...; 19,10: Cartoni animati; 19,30: Shopping; 19,50: Tony e il professore; 20,45: Montecarlo sera; 20,50: Notiziario; 21,15: Guerra fredda e pace calda, film; 22,50: Oroscopo di domani.

RADIO OGGI

1

Giornale radio: ore 13; 14; 15; 16; 18; 19; 21; 23
13,30 Musicalmente
14,05 Visti da noi
14,20 C'è poco da ridere
14,30 Contropoesia
15,05 Chiave di lettura
16,10 Anteprima di «E...state con noi»
16,30 Special di Albertazzi
18,05 Big-Band concerto
19,20 Di grasso o di magro?
20 — Folk - D.O.C.
20,30 Frank Sinatra e Annarita Spinaci
21,05 Zelda, mito dell'età del jazz
22,05 Operette e commedie musicali
22,40 Violinista Leonid Kogan
23,15 Dama di cuori

2

Giornale radio: ore 13,30; 15,30; 16,30; 18,30; 19,30; 22,30;
13,40 Romanza
14 — Trasmissioni regionali
15 — Tilt
15,45 Qui Radio 2
17,00 Speciale GR 2
17,55 Anteprimadisco
18,35 La Bussola
18,56 Radiodiscoteca
19,50 Musica a palazzo Labia
20,20 Supersonic
21 — Teatro: Conoscere Simone di Megan Terry
22,45 Antologia operistica

3

Giornale radio: ore 13,45; 15,15; 18,45; 20,45; 23
14 — Pomeriggio musicale
15,30 Un certo discorso...
17 — I mali dei grandi
17,30 Fogli d'album
17,45 La ricerca
18,15 Jazz giornale
19,15 Concerto della sera
20 — Pranzo alle otto
21 — Zelda

RADIOMONTECARLO

14,15 La canzone del vostro amore
15 — Hit Parade
16 — Classe di ferro
17 — Dieci domande per un incontro
18,10 Parapsicologia con Gabriella

RADIO ALTERNATIVE

RT Alternativa (Fm 104 Mhz) — Ore 15: Musica; 17: U.D.I. (autogestito); 22: Parapsicologia.

Radio Gemini One (Fm 102,720 Mhz) — Ore 9,30: Linea diretta con Gianni Giglieri.

Radio Monte Bianco (Fm 103,700 Mhz) — Ore 18: La classica; 22: Un'ora con voi.

Radio Europa 3 (Fm 98,750 Mhz) — Ore 12: Per te donna (di Gloria Maggioni); 16,30: Teen News; 21: Ordine dei medici (urologia).

Radio Kitsch (Fm 101 Mhz) — Servizi sportivi in diretta; ore 16: Rock-shop e 20,15: Top-o-disco.

Radio Break (Fm 99,60 Mhz) — Ore 14 e 19,40: Torino sport; 14,30: Al canton dij barboton; 15,45: Musica progressiva.

Radio Torino Liberty (Fm 90,900 Mhz) — Ore 16: Elastic rock; 17: Disco flash; 22: Piripop.

Radio Gamma (Fm 89,400) — Ore 14: No stop music; 19: For you (dediche); 20,30: Tombolata; 22,30: Gammaquiz.

Radio A.B.C. (Fm 97 Mhz) — Ore 15: International discotheque; 21: Abc spry; 3,30-7,30: Nottambuli o mattinieri?

Radio-Tele 2000 (105,900 91,200 Mhz) — Progressive-hard (al lunedì e il programmone domenica).

Radioreporter 93 — Ore 15: Top of the bill; 16,50: Canti e musiche nella tradizione popolare italiana; 17,20: Monografia; 22,50: Commedia.

Radio Centro 95 (Fm 94,900 Mhz) — Ore 14: Nashville; 16,15: Loving-playing in vetrina; 21,30: Signori l'orchestra.

RT International (Fm 103,300 Mhz) — Ore 20,30: Il signor Robinson; 23: Donnie G. da New York.

Radio In (Fm 90 Mhz) — Ore 18: Maxi musica; 21: Musicomania; 22,30: Serata «In», dediche.

Radio Italia Uno (Fm in stereofonia 92,600 Mhz) — Ore 8-12: Mattinata con voi; 12,20: Disc jockey; 20-22: Dediche; 22-1: Musica progressiva.

Teleradionord (Fm 102,300 Mhz) — Dalle ore 10,30 alle 12,30 e dalle 18 alle 20: Dediche; 12,30: Un'ora con...; 13,30: Musical box quiz.

Radio Città futura (Fm 96,600 Mhz) — Ore 12,30-19,30: Radiogiornali; 15: La stampa e i giovani; 18: Quale scuola?; 21: Il jazz.

Radio Young 2000 (Fm 102,200 Mhz) — Ore 8: Un'amica-tante amiche; 14: Disco one; 15: Flash Back; 16: Disco musica; 17,30: Parliamone insieme.

Giornale Radio Piemonte (Fm 88,500 99,300 Mhz) — Ore 13,15: Surf (gioco a premi); 18: Piemonte sconosciuto; 19: Obiettivo sul jazz; 19,45: L'avvocato in famiglia; 20,15: Poker.

Radio proposta (Fm 88,750 Mhz) — Ore 13: I fatti della settimana; 14,30: Pomeriggio insieme; 19,30: Stasera con noi.

Radioflash (Fm 97,700 Mhz) — Tutti i giorni alle ore 13 e 19: Informazione democratica; Informazione infrarosse cultura; informazione scuola. Annuncio dei programmi.

Radio Radicale (Fm 90,300) — Ore 13,40: L'opinione di Cassandra; 20: Notizie dal pianeta; 22: Musica.

Radio Universal (Fm 93,300 Mhz) — Ore 7: Buongiorno - Notizie - Oroscopo - Ricette; 10-12: Concorsi - Quiz; 13: Ballo liscio internazionale; 15-19: Pomeridiana.

Radio Sky 8 (Fm 92,500, Mhz 103) — Ore 13: M.G.F. Show; 17: Discoteca; 19: Pronto Radio Sky 8; 20,30: Rock Story.

Radio Manila (Fm 98,600) — Ore 7: Ma che bella giornata; 14,30: Siamo tutti poeti; 16,30: La nonna racconta; 17,30: Il calderone (gioco a quiz).

TEATRI E RITROVI

ALCIONE: sino al 28-6 ultimo strip variety show con Joy e Juliette. Vlet. 18. Or.: 16,15; 21,30.
NUOVO - SALA VALENTINO: questa sera ore 21,30 «Barba Giacò dal Balon». Fervale 'd tradission piemontèisa. Pren. tel. 655.552.
PICCOLO REGIO: ore 21 «Madama Butterfly» di C. Gallone (ingr. L. 300 pensionati e militari gratis).
PICCOLO REGIO: ore 17,30 Incontro con F. Donatoni a cura di E. Restagno.
TEATRO REGIO: ore 21 concerto sinfonico Direttore Gianluigi Gelmetti. Musiche di Franco Donatoni. Bigi, botteghino Teatro Regio.

AL BAGATELLE (str. Cavoretto 2): 21.
BELLE ARTI: 21 orch. Bevione.
CASTELLINO: 21 I Marmittoni.
CHALET: ore 21 Lucyo Silvy.
CLUB 84: ore 15,45 I Musici. Ore 21: New Company.
DU PARC: 21 Boccaccio 71.
GARDEN: ore 21 Revival 70.
LE PARADIS (v. S. Massimo 14 - tel. 830.775): ore 22-2 Gruppo Bart.

MINI CABARET (tel. 613.660).
SAN GIORGIO - Valentino - Ristorante: Danze, orch. I Vocalmen.
SHAKER-PIANO BAR (C. Ballisti 35): Lidya Baillie, Walther Troelsen.
CAPRICE DISCOTECA (Sacchi 16): 21.
VILLA GAY GIARDINO: dischi 21.

CINEMA PROVINCIA

CARMAGNOLA
ELIOS: Gli occhi della notte.
LUX: Je t'aime moi non plus.
MARGHERITA: Cosmos anno 2000.
CIRIE'
CATALANO: (Indianapolis pista infernale
ITALIA: Il cacciatore di lupi.
NUOVO: La bella e la bestia.
ORBASSANO
MODERNO: In mi sul Lucky Lady.
MONCALIERI
CIAK 3: Laure.
NAZIONALE: La polizia non perdona.
EXCELSIOR: L'Agnese va a morire.
PINEROLO
HOLLYWOOD: Due sporche carogne.
ITALIA: L'invasione dei ragni giganti
NUOVO: Non c'è problema.
SETTIMO
GARIBALDI: Stangata in famiglia.

CINEMA IN PIEMONTE E IN LIGURIA

ALESSANDRIA

ALESSANDRINO: La verginella.
AMBRA: Setta selvaggia.
CORSO: La polizia ringrazia.
CRISTALLO: Dracula cerca sangue di vergine e morì di sete.
GALLERIA: La piccola grande guerra.
MODERNO: I carnivori venuti dalla savana.

ACQUI TERME
ARISTON: Assassinio al sole.
CRISTALLO: Vizi privati, pubbliche virtù.
GARIBALDI: riposo.
ITALIA: riposo.

CASALE MONFERRATO
MODERNO: Una strana coppia di sbirri.
NUOVO: Perversione.
POLITEAMA: La seduzione.
VITTORIA: Won Ton Ton, il cane che salvò Hollywood.

FELIZZANO
COMUNALE: riposo.

NOVI LIGURE
CRISTALLO: chiuso per ferie.
IRIS: Voglia di lei.
ITALIA: Ragazzi irresistibili.
MODERNO: Bianco, rosso e...

OVADA
LUX: La pantera rosa sfida l'ispettore Clouseau.
MODERNO: La sentinella.
TORRIELLI: Il tesoro del Bengala.

S. SALVATORE MONF.
COMUNALE: Azione esecutiva.

SERRAVALLE SCRIVIA
LARA: I giorni dell'ira.

TORTONA
MODERNO: Homo eroticus.
SOCIALE: Bruce Lee contro Superdrago.
VERDI: Paura in città.

VALENZA PO
NUOVO ITALIA: Storia segreta di un liget femminile.
TEATRO: Gioia profonda e nera.
POLITEAMA: Il figlio della notte.

ASTI

LUX: Chissà se lo farei ancora.
POLITEAMA: Lo stallone.
SALONE: Terrore a 12 mila metri.
SPLENDOR: L'invincibile super Chen.
TEATRO: L'Agnese va a morire.
VITTORIA: Basta che non si sappia in giro.

CANELLI
BALBO: riposo.
RAGNO D'ORO: Poliziotti violenti.

MONCALVO
NUOVO: Vai gorilla.

NIZZA MONFERRATO
AURORA: Dimmi che fai tutto per me.
LUX: Nessuna pietà per Lizana.
SOCIALE: La ghigliottina volante.
VERDI: La gang dell'arancia meccanica.

PORTACOMARO
ITALIA: La monaca di Monza.

CUNEO

CORSO: I giovani leoni.
FIAMMA: Lo spavaldo.
ITALIA: ferie.
LANTERI: ferie.
NAZIONALE: I padroni della città.

ALBA
CORINO: Un cadavere di troppo.
EDEN: Anonimo veneziano.

BOVES
NUOVO: Jonny oro.

BRA
IMPERO: L'inferno erotico di Pietroburgo.
POLITEAMA: I violenti della Roma bene.
SPAZIO BLU: Assassinio a bordo.
VITTORIA: Un borghese piccolo piccolo.

BUSCA
NUOVO: La linea del fiume.

CAVALLERMAGGIORE
SAN GIORGIO: riposo.

CEVA
DORIA: Un killer di nome Shatter.

CHERASCO
GALATERI: Valdez il mezzosangue.

COSTIGLIOLE SALUZZO
NUOVO MODERNO: Il profeta del gol.

DRONERO
IRIS: Ragazzo di borgata.

FOSSANO
ASTRA: Pubertà.
IRIDE: riposo.
POLITEAMA: chiuso.

MONDOVI'
CORSO: La sculacciata.
ITALIA: Al soldo di tutte le bandiere.

PEVERAGNO
BISALTA: riposo.

PIASCO
LA ROSA: Le malizie di Venere.

RACCONIGI
SOCIALE: Il giorno del grande massacro.

SALUZZO
CIVICO: chiuso.
SPLENDOR: chiuso.

SAVIGLIANO
AURORA: riposo.
NAZIONALE: Divagazioni erotiche delle signore in vacanza.
RITZ: Ossessione carnale.

VERZUOLO
CORSO: Milano clan dei calabresi.

VILLAFALLETTO
MODERNO: Good by Bruce Lee.

NOVARA

ASTRA: Daviation.
COCCIA: La ragazza di Madame Claude.
ELDORADO: Tepepa.
EXCELSIOR: La svastica nel vento.
FARAGGIANA: Viaggio di paura.
VITTORIA: Scorpio.
S. CUORE: Due supercolt a Brooklyn.

ARONA
ROMA: Immagine allo specchio.
MODERNO: Mio padre monsignore.
LUX: La prima notte di quiete.

VERCELLI

ASTRA: Tre uomini in fuga.
CIVICO: Il proiettore.
ITALIA: Car Wash.
PRINCIPE: Dov'è finita la 7ª compagnia?
VERDI: Attenti a quei due... ultimo appuntamento.
VIOTTI: Pubertà.

BIELLA
APOLLO: Storie immorali.
MARCONI: La furia di Tarzan.
MAZZINI: Che bolle, ragazzi!
ODEON: Gorgo.
SOCIALE: Conoscenza carnale.

BORGO D'ALE
VITTORIA: Pelle su pelle.

SANTHIA'
IDEAL: Kaput lager gli ultimi giorni delle SS.
SPLENDOR: Il giustiziere.

TRONZANO
LUX: Vite bruciate.

GENOVA

AMBASSADOR: C'era una volta il West.
AMBRA: Il reduce.
ARISTON: Ladro lui ladra lei.
ASTOR: I giovani leoni.
AUGUSTUS: Venga a prendere il caffè da noi.
ELIOS: Means streets.
GIOIELLO: Morbosità proibite.
GRATTACIELO: La cugina inglese.
LUX: Il male di Andy Warhol.
NUOVO PALAZZO: Le ragazze pon pon.
OLIMPIA: I maghi del terrore.
ORFEO: Bestialità.
PLAZA: Cinque pezzi facili.
RITZ: La marchesa von.
RIVOLI: Lo spavaldo.
SMERALDO: Lager sadis.
UNIVERSALE: La grande fuga.
VERDI: La battaglia di Alamo.
POLITEAMA MARGHERITA: stagione lirica «La Boheme» di Puccini.
ALBA: Il medico della mutua.
ALFA: Un marito per Tillie.
ALCIONE: Turbamento carnale.
AURORA: Il viaggio dei dannati.
DIANA: La segretaria privata di mio padre.
DIONISO: Rocky.
IDEAL: Due superpiedi quasi piatti.
MANIN: Il mucchio selvaggio.
MIGNON: 9 ospiti per un delitto.
SUPERBA: Lo pillole del farmacista.

SAMPIERDARENA
ASTORIA: Squadra volante.
ELDORADO: Indovina chi viene a merenda.
MODENA: Balordi e co.

SESTRI PONENTE
GARDEN: Mark colpisce ancora.
ROMA: Suspiria.
VERDI Silvestors story.

QUINTO
FLORA: La scarpetta e la rosa.

ARENZANO
ITALIA: Robin e Marian.

RECCO
ANNA: Mina.

CAMOGLI
ODEON: Più matti di prima al servizio della regina.

RAPALLO
GRIFONE: Breezy.
ITALIA: Il cinico, l'infame, il violento.

SANTA MARGHERITA L.
CENTRALE: Panico allo stadio.
MIGNON: Fratello sole, sorella luna.
LUX: Ugo l'ippopotamo.

SAVONA

DIANA: La banda del Trucido.
ELDORADO: Strangata in famiglia.
ARS: Telefoni bianchi.
ASTOR: Ritornano quelli della calibro 38.
OLIMPIA: Bruce Lee superdrago.
JOLLY: Inferno di cristallo.
LUX: La favola di Biancaneve.
SALESIANI: Lawrence d'Arabia.
FILMSTUDIO: Lo sguardo che uccide.

ALASSIO
COLOMBO: Il Vangelo secondo Simone e Matteo.
RITZ: La bella governante di colore.

ALBENGA
ASTOR: Silvestro e Gonzales: denti per dente.
AMBRA: Novecento atto secondo.
CRISTALLO: Il medico e la studentessa.

ALBISSOLA CAPO
DORIA: Furia nera.

ALBISSOLA MARE
MARCONI: Kilma, la regina della giungla.

CAIRO MONTENOTTE
SOCIALE: Le impiegate stradali.
CRISTALLO: Un giorno e una notte.
DELLA ROSA: Tarzan e la pantera nera.

CARCARE
ITALIA: Operazione Siegfried.
OLIMPIA: Oremus, Alleluja e Cosi sia.

CALIZZANO
SCORPIONE: Agente 007 al servizio di sua maestà.

CERIALE
ODEON: Grizzly l'orso che uccide.
MOULIN ROUGE: Gli eroi di Telemark.

FINALE LIGURE
ONDINA: Il figlio di King Kong.
IDEAL: Silvestro.

LOANO
PERLA: Konga.
LOANESE: Agli ordini del fuhrer.
STELLA: Quel ficcanaso dell'ispettore Lawrence.

MILLESIMO
ITALIA: Malia.
LUX: Mare blu, morte bianca.

PIETRA LIGURE
COMUNALE: Alice nel paese delle meraviglie.

SPOTORNO
MIGNON: Classe mista.

VADO LIGURE
AMBRA: L'ultimo volo delle aquile.

VARAZZE
TEIRO: Tentacoli.
VERDI: Corvo Rosso non avrai il mio scalpo.

IMPERIA

ROSSINI: Vai col liscio.
DANTE: Mark colpisce ancora.
ODEON: Giubbe rosse.

BORDIGHERA
ZENI: Lettere a Emanuelle.
OLIMPIA: Autista per signora.

DIANO MARINA
DIANESE: Centro della terra continente sconosciuto.
PERGOLA: Silvestro contro Gonzales.

ARMA DI TAGGIA
CAPITOL: I soliti ignoti colpiscono ancora.
CERRI: La smagliatura.

RIVA LIGURE
CORALLO: Con la rabbia negli occhi.

SANREMO
ARISTON TEATRO: Car wash.
CENTRALE: Una donna chiamata Apache.
SANREMESE: Won Ton Ton il cane che salvò Hollywood.
SUPERCINEMA: L'operazione triangolo d'oro.
LUX: Grand prix.
ASTRA: La corsa più pazza del mondo.
MIGNON: A Venezia muore un'estate.
RITZ: Il flauto magico.

VENTIMIGLIA
EUROPA: Solo contro tutti.

STAMPA SERA

Dove andiamo stasera

CRITICA
Capolavoro
Ottimo
Favorevole
Discusso
Mediocre

PUBBLICO
Eccezionale
Successo
Consensi
Discorde
Scarso

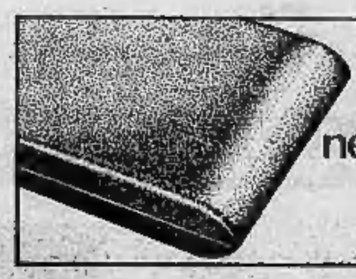
JACQUES SEVEN
Il profumo da uomo nella scatola nera.
PROFUMI da Servetti

cinema prime visioni

AMBROSIO
c. Vittorio Eman. 52
Tel. 547.007

I magnifici sette, di John Sturges, con Yul Brynner, Steve McQueen, Charles Bronson, James Coburn, Eli Wallach, Robert Vaughn, Horst Bucholz (Usa - Colori) — Torna sugli schermi uno dei più spettacolari westerns americani, con le imprese dei sette implacabili cow-boys giustizieri. Non vietato.
★ Western

RIEDIZIONE (1960)
Orario 14,45 - 17,20 19,35 - 22,30
Ingresso L. 2000

ARCO-INC
c. Pr. Oddone 31
Tel. 484.621

Il dittatore dello Stato libero di Bananas, di Woody Allen, con Woody Allen, Suzy Joan, Louise Lasser, Jane Clark (Usa - Colori) — Giovanotto svagato viene coinvolto, in uno staterello sudamericano, nell'aspra lotta fra dittatore e capo rivoluzionario. Non vietato.
★ Satirico

RIEDIZIONE (1970)
Orario 15,20 - 17,10 19 - 20,50 - 22,30
Ingresso L. 1500

ARISTON
v. Lagrange 21
Tel. 546.147

A Venezia... un dicembre rosso shocking, di Nicolas Roeg, con Donald Sutherland, Julie Christie (Gran Bretagna - Colori) — Da una novella di Daphne du Maurier. L'ossessiva vicenda di due coniugi assillati da tragici ricordi del passato. Vietato minori anni 18.
★ Drammatico

RIEDIZIONE (1972)
Orario 14,40 - 17,35 20 - 22,30
Ingresso L. 2000

ARLECCHINO
c. Sommeiller 22
Tel. 587.190

La signora è stata violentata, di V. Sindoni, con Pamela Tiffin, Carlo Giuffrè (Italia - Colori) — Sposina irlandese complessata, a letto antichi è ancorata — poi scambia per la marijuana e si scatena come una mondana. Vietato minori anni 14.
★ Commedia

RIEDIZIONE (1972)
Orario 15,20 - 17,15 18,55 - 20,35 - 22,30
Ingresso L. 2000

ASTOR
v. Viotti 8
Tel. 519.516

3 donne, di Robert Altman, con Sissy Spacek, Shelley Duvall, Janice Rule (Usa - Colori) — Tre donne di diverse origini, una texana appena giunta in California, una ragazza sofisticata e sicura e una pittrice, si incontrano e i loro destini si fondono insieme. Premiato a Cannes per la migliore attrice (Sissy Spacek).
—★ Commedia drammatica

Critica ●●●●
Pubblico ○○○○
Orario 14,40 - 17,15 19,45 - 22,20
Ingresso L. 2000

AUGUSTUS
piazza C.L.N.
Tel. 550.714

La stanza del vescovo, di Dino Risi, con Ugo Tognazzi, Ornella Muti, Patrick Dewaere (Italia - Colori) — Maestosa villa abitata da personaggi di diverso carattere, nasconde una misteriosa stanza che sembra rispecchiare i peccati e i rimorsi degli abitanti. Vietato minori anni 14.
★ Commedia drammatica

Critica ●●●
Pubblico ○○○○○
Orario 14,30 - 16,30 18,20 - 20,10 - 22,30
Ingresso L. 2000

CAPITOL
v. San Dalmazzo 24
Tel. 540.605

L'uomo di Santa Cruz, di Joe Manduke, con Lee Van Cleef, Jim Brown, John Marley, Glynnis O'Connor (Israele - Colori) — Nuova avvincente avventura di un uomo solitario e pistolero eccellente, che si attira la violenza e l'odio dei nemici. Vietato minori anni 14.
★ Western - Novità

OGGI LA PRIMA
Orario 14,40 - 16,40 18,40 - 20,40 - 22,40
Ingresso L. 2000

CENTRALE d'Essai
v. C. Alberto 27
Tel. 540.110

La signora Omicidi (« The Ladykillers ») di Alexander Mackendrick, con Alec Guinness, Peter Sellers, Herbert Lom, Cecil Parker, Danny Green (G.B. - Colori) — Ritorna uno dei più celebri e brillanti film ispirati a imprese ladresche di alta classe.
★ Giallo comico

RIEDIZIONE (1955)
Orario 10,30 - 15,40 17,20-19-20,40-22,30
Ingresso L. 1500

CORSO
c. Vittorio Eman. 52
Tel. 510.702

La bravata, di Roberto Montero, con Franco Gonella, Silvano Tranquilli, Ajita Wilson (Italia - Colori) — Gruppo di giovani stanco dei soliti divertimenti, si immischia in una avventura che, iniziata per gioco, finisce tragicamente. Vietato minori anni 18. Ultimo giorno.
★ Drammatico

Critica ●
Pubblico ○○○
Orario 14,40 - 16,30 18,30 - 20,30 - 22,30
Ingresso L. 2000

CRISTALLO
v. Gotto 5
Tel. 650.71.00

Non commettere atti impuri, di Giulio Petroni, con Barbara Bouchet, Luciano Saice, Claudio Gora, Marisa Merlini (Italia - Colori) — Figlio di un ateo anticlericale e figlia di una donna bigotta, si sentono attratti reciprocamente, ma le sorprese familiari provocheranno una crisi nel giovane. Non vietato.
★ Commedia

RIEDIZIONE
Orario 15,30 - 17,15 19 - 20,45 - 22,30
Ingresso L. 2000

DORIA
v. Gramsci 9
Tel. 542.422

Car Wash, di Michael Schultz, con Franklin Ajaye, George Carlin, Ivan Dixon, Lorraine Gary (Usa - Colori) — Divertenti e incredibili avventure fra i clienti di passaggio di una « stazione di servizio », dove tutto può accadere. E' il primo dei film presentati a Cannes. Vietato 14.
★ Commedia

Critica ●●
Pubblico ○○○○
Orario 14,45 - 16,40 18,40 - 20,40 - 22,40
Ingresso L. 2000

GIOIELLO
v. C. Colombo 31
Tel. 500.760

Dalla Terra alla Luna, di Byron Maskin, con Joseph Cotten, George Sanders, Debra Paget (Usa - Colori) — Dal romanzo di Giulio Verne che descrisse l'andata dell'uomo sulla Luna, profetizzando esattamente il futuro e le prime esperienze degli astronauti. Non vietato.
★ Fantascienza

RIEDIZIONE
Orario 14,30 - 16,30 18,30 - 20,30 - 22,30
Ingresso L. 2000

IDEAL
c. Beccaria 4
Tel. 541.523

I giorni roventi del poliziotto Buford, di Earl Bellamy, con Bo Svenson, Richard Jaekel, Bruce Glover (Usa - Colori) — Poliziotto implacabile contro la criminalità e ogni forma di violenza, è il bersaglio dei killers pagati dalle organizzazioni per eliminarlo. Non vietato.
★ Poliziesco

Critica ●●
Pubblico ○○○○
Orario 15,30 - 17,15 19 - 20,45 - 22,30
Ingresso L. 2000

LILLIPUT
v. XX Sett. 15 bis
Tel. 537.100

Tutti defunti... tranne i morti, di Pupi Avati, con Gianni Cavina, Francesca Marciano, Carlo Delle Piane (Italia - Colori) — Oscura profezia grava su un castello dove una mano guantata di nero si aggira uccidendo gli abitanti. La terrificante vicenda è vista in chiave farsesca. Viet. minori anni 14.
★ Horror comico

Critica ●●
Pubblico ○○○○
Orario 14,30 - 16,30 18,30 - 20,30 - 22,30
Ingresso L. 2000

LUX
Gall. S. Federico
Tel. 541.283

Attenti a quei due... L'ultimo appuntamento!, di Basil Dearden e Leslie Norman, con Tony Curtis, Roger Moore, Suzy Kendall (Usa - Colori) — Il simpatico americano e l'elegante Lord inglese, ancora una volta insieme in una nuova e divertente serie di [illegible] gesta. Non vietato.
★ Avventuroso

Critica ●●
Pubblico ○○○○
Orario 14,40 - 16,40 18,40 - 20,40 - 22,30
Ingresso L. 2000

METROPOL
v. Pr. Tommaso 6
Tel. 6383.470

Il penetrante profumo dell'adulterio, di Henry Sala, con Sandra Tourner, Fabienne Tonnel, Brigitte Mannin, Henry Lelleur (Francia - Colori) — Donne stanche della fedeltà del matrimonio, trovano nelle avventure extra coniugali il sapore eccitante che cercavano. Vietato minori anni 18.
★ Sexy

OGGI LA PRIMA
Or.: 14,30 - 16 - 17,40 19,10 - 20,40 - 22,30
Ingresso L. 1500

NAZIONALE
v. Pomba 7
Tel. 518.850

Penitenziario femminile per reati sessuali di Jess Franco, con Lina Romay, Paul Muller, Martine Stedil, Roger Garyon (Usa - Colori) — La violenza e la depravazione che nascono nei carceri femminili e gli abusi a cui le detenute vengono sottoposte. Vietato minori anni 18.
★ Drammatico

PRIMA VISIONE non recensita
Or.: 14,30 - 16 - 17,40 19,10 - 20,50 - 22,30
Ingresso L. 2000

OLIMPIA
v. Arsenale 31
Tel. 532.448

Malabestia, di Pier Giuseppe Murgia, con Martin Loeb, Lara Wendel, Eva Ionesco (Italia-Germania - Colori) — Una foresta ai confini della Boemia, è il teatro dell'iniziazione sessuale, dolce e sadica allo stesso tempo, di due irrequiete adolescenti succubi di un cocainomane. Vietato minori anni 18.
★ Drammatico

Critica ●
Pubblico ○○○○○
Orario 14,30 - 16,30 18,30 - 20,30 - 22,30
Ingresso L. 2000

REPOSI
v. XX Settembre 15
tel. 531.400

Don Camillo, di Julien Duvivier, con Gino Cervi, Fernandel, Saro Urzì (Francia - Colori) — Tornano le famose liti fra Don Camillo, simpatico parroco di campagna e Peppone sindaco comunista del paese emiliano di Brescello. Entrambi [illegible] di buon cuore ma la politica li divide. Non vietato.
★ Commedia

RIEDIZIONE (1951)
Orario 14,30 - 16,30 18,30 - 20,30 - 22,30
Ingresso L. 2000

ROMANO
Galleria Subalpina
Tel. 510.145

Vizi privati, pubbliche virtù, di Mikiós Jancsó, con Lajos Balazsovits, Pamela Villoresi, Franco Branciaroli, Thérèse Ann Savoy, (Italia-Jugoslavia-Francia Colori) — Erede al trono, contesta il padre e la rigida etichetta di corte, con eccitanti e piacevoli giochi erotici. Processato, assolto, dissequestrato, ma vietato minori anni 18.
★ Drammatico

Critica ●●●
Pubblico ○○○○
Orario 15 - 16,45 18,30 - 20,30 - 22,30
Ingresso L. 2000

STUDIO RITZ
v. Acqui 2
Tel. 830.521

Dove volano i corvi d'argento, di Piero Livi, con Corrado Pani, Jenny Tamburi, Flavio Bucci, Renzo Montagnani (Italiano - Colori) — La dura legge dell'onore dell'hippy che pretende vendetta, dove non uccidere e perdonare significa essere ucciso. Vietato minori anni 14.
★ Drammatico

Critica ●●
Pubblico ○○○
Orario 16,30 - 18,30 20,30 - 22,30
Ingresso L. 1500

TORINO
v. Bonzi 6
Tel. 530.353

Papillon, di Franklin J. Schaffner, con Steve McQueen, Dustin Hoffman, Victor Jory, Don Gordon, Anthony Zerbe (Usa - Colori) — Le ripetute fughe dalla Guyana di « Papillon », il leggendario galeotto-scrittore, che ha narrato le sue avventure. Non vietato.
★ Avventuroso

RIEDIZIONE (1973)
Orario 14,30 - 17,10 19,40 - 22,20
Ingresso L. 1500

VITTORIA
v. Roma 336
Tel. 511.789

Due sporche carogne, di Jean Herman, con Alain Delon, Charles Bronson, Brigitte Fossey (Francia - Colori) — Reduci dall'Algeria, tornati in patria meditano un grosso colpo, ma una ragazza si metterà fra i due disturbando i piani. Non vietato.
★ Avventuroso

RIEDIZIONE (1968)
Orario 14,30 - 16,30 18,30 - 20,30 - 22,30
Ingresso L. 2000

proseguimenti prime visioni

ALEXANDRA
v. Sacchi 18
Tel. 511.293

Ultimo mondo cannibale, di Ruggero Deodato con Massimo Foschi (Italia - Colori) — Viaggio attraverso le tribù di cannibali ancora esistenti, dove si avverano torture inimmaginabili, violenze di ogni genere. Vietato minori anni 18.
★ Documentario

Critica ●
Pubblico ○○○
Or. 14 - 15,30 - 17,20 19,10 - 21 - 22,45
Ingresso L. 1000

ALFIERI Cinestivo
Piazza Solferino 4
Tel. 535.448

Totò contro i quattro, di Steno, con Totò, Peppino De Filippo, Aldo Fabrizi, Nino Taranto, Macario, Rossella Como (Italia - Bianco e nero) — Totò, come sempre ingenuo e pasticcione, finisce inconsapevolmente nei guai: dopo incredibili avventure [illegible] e salvo. Non vietato.
★ Commedia

RIEDIZIONE (1963)
Orario 18,30 - 20,30 22,30
Ingresso L. 1000

ASTRA
v. B. Pilo 6
Tel. 753.597

Malizia, di Salvatore Samperi, con Turi Ferro, Laura Antonelli, Alessandro Momo, Tina Aumont (Italia - Colori). Nella Sicilia del 1959, cameriera « sexy » tuttofare tenta la concupiscenza di maturo vedovo e di suo figlio giovinetto. Vietato minori anni 18.
★ Commedia

RIEDIZIONE
Orario 20 - 22,30
Ingresso L. 1000

COLOSSEO
v. Mad. Cristina 73
Tel. 651.034

La banda del trucido, di Stelvio Massi, con Tomas Milian, Luc Merenda, Katia Christine, Franco Citti (Italia - Colori) — « Monnezza » il simpatico bandito architetta con la sua banda nuove imprese, contrastato da un altrettanto simpatico e deciso poliziotto. Vietato minori anni 14.
★ Poliziesco

Critica ●
Pubblico ○○○○
Orario 16,30 - 18,30 20,30 - 22,30
Ingresso L. 1000

FORTINO
v. Cigna 47
Tel. 486.560

Fratelli in uniforme, di Erwin C. Dietrich, Carl Möhner, Alexander Allerson, Birgit Bergen (Germania - Colori) — Donne attualità nelle retrovie nell'incertezza del futuro, sentono il desiderio di nuove esperienze sessuali che [illegible] in un clima così disperato. Vietato minori anni 18.
★ Drammatico

RIEDIZIONE (1974)
Orario 20 - 22,30
Ingresso L. 1000

LA PERLA
c. De Gasperi 26
Tel. 584.791

Stato interessante, di Sergio Nasca, con Duilio Del Prete, Enrico Montesano, Janet Agren, Adriana Asti (Italia - Colori) — Tre « flash » sul tema dell'aborto: il primo ambientato nella ricca borghesia milanese, il secondo in casa di un notabile siciliano e il terzo nel proletariato delle borgate romane. Vietato minori anni 14.
★ Commedia in tre episodi

Critica ●●
Pubblico ○○○○
Orario 15,20 - 17,40 20 - 22,20
Ingresso L. 1300

MAFFEI
v. Pr. Tommaso 5
Tel. 683.354

Una ragazza a due posti, di Guy Perrol, con Sandra Julien, Virginia Vignon, Jacques Cornet (Francia - Colori) — Menage a tre condotto da una distinta giovane con una amica e un attraente giovanotto. Vietato minori anni 18.
★ Sexy

PRIMA VISIONE non recensita
Or. 14,30 - 16 - 17,40 19,10 - 20,50 - 22,30
Ingresso L. 2000

MASSIMO
v. Montebello 8
Tel. 876.061

La banda del trucido, di Stelvio Massi, con Tomas Milian, Luc Merenda, Katia Christine, Franco Citti (Italia - Colori) — « Monnezza » il simpatico bandito architetta con la sua banda nuove imprese, contrastato da un altrettanto simpatico e deciso poliziotto. Vietato minori anni 14.
★ Poliziesco

Critica ●
Pubblico ○○○
Orario 14,30; 16,30; 18,30; 20,30; 22,30
Ingresso L. 2000

MASSAUA'
c. Massaua 9
tel. 795.803

Il figlio di Spartacus, di Sergio Corbucci, con Steve Reeves, Jacques Sernas, Gianna Maria Canale, Claudio Gora (Italia - Colori) — Il figlio del celebre schiavo che ha guidato la rivolta contro i Romani, continua l'opera paterna soffrendo le stesse pene. Non vietato.
★ Colosso storico

RIEDIZIONE (1962)
Orario 20,30 - 22,30
Ingresso L. 1000

ORFEO
p. Cattina
Tel. 518.114

La bolognese, di Alfredo Rizzo, con Franca Gonella, Alan Collins, Roberto Loreti, Cinzia Romanazzi (Italia - Colori) — Uscita di collegio e ornata il pacsello, bella fanciulla dà ai compaesani lezioni di sesso. Viet. minori anni 18.
★ Sexy

RIEDIZIONE (1976)
Orario 15 - 16,30 - 18 19,30 - 21 - 22,30
Ingresso L. 1500

FUNTODUE Cinema d'Essai
v. Garibaldi 30
Tel. 543.245

Per favore non mordermi sul collo di Roman Polanski, con James Mac Gowan, Sharon Tate (G.B. - Colori) — Nel triste e desolato paesaggio della Transilvania, patria del conte Dracula, un vampiro si aggira ancora alla ricerca di vittime.
★ Horror brillante

RIEDIZIONE (1967)
Orario 15,30 - 18,40 20,35 - 22,30
Ingresso L. 1000

seconde e altre visioni a Torino

A.B.C.
c. Brescia 28
Tel. 850.463

Un borghese piccolo piccolo, Alberto Sordi, V. 14. (Ingr. 700).
★ Drammatico

ACADEMIA CINESTUDIO
v. Oropa 3
Tel. 882.457

Je t'aime moi non plus, J. Dalessandro, Jane Birkin. Viet. 18. Ore 20,15; 22,30.
★ Commedia drammatica

ACAPULCO
v. Donizetti 6
p. Nizza
Tel. 651.264

Ultimo mondo cannibale, M. Roschi, I. Rassimov. Viet. 18. Or.: 16,30; 18,30; 20,30; 22,30.
★ Drammatico

CONTINENTAL
via Nizza 346
Tel. 667.068

Amici miei, U. Tognazzi, G. Moschin. Non viet.
★ Commedia

ERBA D'ESSAI
c. Moncalieri 241
Tel. 690.467

I più bei film di guerra: Lo sbarco di Anzio, di Duilio Coletti, R. Mitchum, P. Falk, G. Giannini Col. Or.: 20,30; 22,30.
★ Guerra

FARO
v. Po 30
Tel. 832.214

Fase IV distruzione Terra, Michael Murphy, Lynne Frederich, Techn. Non vietato.
★ Fantascienza

FIAMMA
c. Trapani 57
Tel. 372.057

Fase IV distruzione Terra, Michael Murphy, Lynne Frederich, Techn. Non vietato.
★ Fantascienza

HOLLYWOOD
c. R. Margh. 106
Tel. 851.904

3 colpi che frantumano, Fan Yang. Viet. 14.
★ Lotta orientale

PIEMONTE
v. Nizza 32
Tel. 652.758

Suzy Tettalunga, H. Reeves, C. Morgan. Viet. 18. ★ Commedia

PRINCIPE
v. P. d'Acaja 45
Tel. 760.951

La banda del trucido, T. Milian. Viet. 14. Ap. 16,20; ult. 22,30.
★ Poliziesco

STATUTO
v. Cibrario 16
Tel. 487.051

9 capiti per un delitto, Kennedy, Richardson Viet. 18. Ap. 15; ult. 22,30. (Ingr. 600).
★ Giallo sexy

ZONA CENTRO

MOVIE CLUB
v. Giulio 8
Tel. 544.077

Rassegna fantastico: Il figlio di King Kong di B. E. Schoedsack. Ore 20,45; 22,30.
★ Fantascienza

PO
v. Po 21
Tel. 510.496

Il clan dei francesi.
★ Drammatico

REGINA
c. R. Margh. 123
Tel. 530.885

Il vendicatore delle mani d'acciaio. Non vietato.
★ Lotta orientale

VITT. VENETO
p. V. Veneto 5
Tel. 871.642

La vedova inconsolabile ringrazia quanti la consolarono. V. 18.
★ Commedia

CROCETTA - S. RITA - MIRAFIORI

ADRIANO
v. Sacchi 65
Tel. 587.715

Città violenta. ★ Drammatico

GIARDINO
v. Monfalcone 62
Tel. 326.873

La ragazza alla pari, Gloria Guida. Viet. 18. (Ingr. 500).
★ Commedia

MIRAFIORI
str. al Castello 42
Tel. 341.177

Il comune senso del pudore. Viet. 14.
★ Commedia

S. RITA*
v. Vernazza 26
Tel. 325.056

L'uomo che vide il suo cadavere.
★ Drammatico

SMERALDO
v. Tunisi 92
Tel. 390.711

L'ultima donna, O. Muti, M. Piccoli. Viet. 18. (Ingr. 600).
★ Drammatico
■ Segnalato dalla critica

VINZAGLIO
c. D. Abruzzi 102
Tel. 396.125

Totò terzo uomo, di M. Mattioli con Totò, A. Ticri, C. Campanini. Or.: 20,30; 22,30.
★ Commedia

ZONA S. PAOLO

AMERICA
v. Frejus 27
Tel. 446.764

Spina dorsale del diavolo.
★ Avventuroso

ELISEO
v. Monginevro 42
Tel. 335.815

L'educazione sessuale, Kieslich. Viet. 18. (Ingr. 600).
★ Inchiesta

SAN PAOLO
v. Cesana 80
Tel. 372.637

Il medico e la studentessa, Gloria Guida, V. 18 (Ingr. 600).
★ Commedia

ZONA FRANCIA

BERNINI
c. Tassoni 3
Tel. 773.843

Punto zero.
★ Avventuroso

ELIOS
v. Val Lagarina 40
Tel. 798.146

L'uomo dai 7 capestri. Non viet.
★ Drammatico

ODEON
v. Venaria 8
Tel. 772.362

Le piacevoli notti, Ugo Tognazzi. Non viet. (Ingr. 500).
★ Commedia

STAR
v. Domodossola 45
Tel. 772.990

La dottoressa sotto il lenzuolo, K. Schubert. Col. Viet. 18.
★ Commedia

ZETA D'ESSAI
v. Cibrario 88
Tel. 772.907

Quel pomeriggio di un giorno da cani, di S. Lumet con A. Pacino. Col. Or.: 20; 22,30. V. 14.
★ Drammatico

ZONA S. DONATO

DIANA
c. R. Margherita 220

Genova a mano armata. Techn. Viet. 18.
★ Drammatico

ROMA - INC.
v. S. Donato 40 bis
Tel. 487.765

La maschera di cera.
★ Drammatico

MADONNA CAMPAGNA - LUCENTO

ALBA
c. Grosseto

Terminal Island l'isola dei dannati. Techn.
★ Drammatico

AMBRA
v. Ch. d. Saluzzo 77
Tel. 297.197

Angeli dell'inferno sulle suole, J. Nicholson. Viet. 18. Or.: 20,30; 22,30.
★ Avventuroso

APOLLO
v. Largo Giachino 91
Tel. 215.685

Histoire d'O, Cléry Steel. Vietato 18.
★ Commedia erotica

EDERA

Il segreto della palma d'acciaio. V. 14.
★ Lotta orientale

JOLLY
v. Verolengo 130
Tel. 290.161

L'adultera, Barbara Bouchet. Viet. 18. (Ingr. 500).
★ Commedia

LUTRARIO
v. Stradella 10
Tel. 280.742

Sfida a White Buffalo, Charles Bronson.
★ Avventuroso

ORIONE*
viale Mughetti 18

Cavalier Costante Nicosia ovvero Dracula in Brianza, Lando Buzzanca.
★ Commedia

SPLENDOR
v. Bibiana 109
Tel. 296.336

Il pianeta delle scimmie, C. Heston. Techn.
★ Fantascienza

ZONA MILANO - REGIO PARCO

ARS
c. R. Parco 142
Tel. 203.588

La sorella di Bruce Lee.
★ Lotta orientale

FALCHERA
v. Tanaro 30
Tel. 262.1665

Borsalino, A. Delon, J.P. Belmondo.
★ Avventuroso

LANTERI*
c. G. Cesare 80
Tel. 284.134

Ritorno di Clint il solitario.
★ Western

MAIOR
l.go G. Cesare 105
Tel. 287.974

Peccatori di provincia, R. Magnaniani, F. Benussi. Vietato 18. (Ingr. 600).
★ Commedia

ORIENTE
v. D. Chiesa 35
Tel. 241.663

La matrigna. Viet. 18.
★ Commedia

SEMPIONE
c. Vercelli 144
Tel. 280.332

L'erotomane, Gastone Moschin. Viet. 18. (Ingr. 500).
★ Commedia

SOCIALE
v. Courmayeur 2
Tel. 850.608

Febbre da cavallo, G. Proietti, C. Spaak. Non viet. (Ingr. 600).
★ Commedia

ZENIT
v. Corelli 1
Tel. 267.697

La liceale, Gloria Guida. V. 18. (Ingr. 500).
★ Commedia

ZONA VANCHIGLIA - BORGO PO

ARIZONA
c. Belgio 53
Tel. 874.171

5 matti al servizio di leva, Les Charlots, J. Duphilo. Non viet. Or.: 20,15; 22,30.
★ Commedia

ARTISTI d'Essai
v. G. di Barolo 24
Tel. 831.374

A mezzanotte va la ronda del piacere, M. Vitti, G. Giannini. Or.: 20,15; 22,30.
★ Commedia

ERIDANO d'Essai
c. Casale 106
Tel. 832.086

Arancia meccanica, di S. Kubrick con R. McDowell. V. 18. Ore 20; 22,30.
★ Fantascienza
■ Segnalato dalla critica.

ZONA NIZZA - LINGOTTO

CABIRIA
P. Bengasi
Tel. 660.555

Centro della terra continente sconosciuto.
★ Fantascienza

ITALIA
v. Nizza 138
Tel. 694.021

Bruciati da cocente passione, A. Maccione, C. Spaak. Viet. 14. (Ingr. 600).
★ Commedia

CINEOCCHIO
via Valenza 46

Ore 18,30: protezione Peccial, di C. Gallone; ore 21: Casta Diva, di C. Gallone (Ingr. 500).
★ Operistici

S. LUIGI*
v. Ormea 4
Tel. 682.471

Una sporca coppia.
★ Drammatico

SPEZIA
v. Nizza 170
Tel. 695.617

I desideri morbosi di una sedicenne. Viet. 18.
★ Sexy

CINE CLUBS

CINECLUB
Calandra 15
tel 328.233

Prossima apertura con L'immorale, U. Tognazzi, S. Sandrelli.
★ Musicista, travagliato nei sentimenti, scopre con ironia quanto sia divertente la propria morte.

* Cinema a carattere parrocchiale

RIDUZIONI ENAL-AGIS

Cinema: Academia, Adriano, Arco, Milano, Palermo, Po, Ritz, Roma Inc., Zenit — Teatri: Erba: Estate al cinema, Enal alla cassa — Alcione (16,15-21,30): Enal alla cassa.

Linda Blair, cresciuta ma sempre « indemoniata » alla prima del suo « L'esorcista n. 2 », ieri a Hollywood